DIARIO DE PERNAMBUCO

JORNAL MAIS ANTIGO EM CIRCULAÇÃO NA AMERICA LATINA

A. J. de Miranda Falcão, Fundador

RECIFE — PERNAMBUCO — BRASIL | N. 252 — ANNO 109 | QUARTA-FEIRA, 14 DE NOVEMBRO DE 1934

O sr. Getulio Vargas falla aos "Diarios Associados"

O Chefe do Governo sem confirmar as "demarches" de concordia politica deixa perceber que ha algo de positivo no que se vem dizendo

RIO, 13 (Meridional) — O sr. Getulio Vargas esteve no "Theatro Escola", no sabbado ultimo, afim de assistir o espectaculo que a "Organização de Artistas Nacionaes" está promovendo e no qual foi levada á scena a peça Sexo, de autoria de Renato Vianna.

Durante o primeiro intervallo o sr. Getulio Vargas condescendeu em palestrar com um redactor dos **Diarios Associados** que se achava ao lado da frisa.

Pedimos a s. excia. que dissesse o que havia de positivo acerca da sua annunciada viagem ao Rio Grande do Sul.

"Não sei ainda quando poderei ir ao meu Estado. Tenho muitos affazeres urgentes neste periodo em que o paiz se integra nos quadros legaes, e, assim, torna-se difficil determinar o dia.

Tenho grande desejo de visitar o Rio Grande do Sul e rever meus paes. Sei que irei á minha terra, mas não posso affirmar o dia exacto da viagem."

— Fizemos referencias á noticia de que o presidente estaria disposto a passar a data do anniversario do seu pae, no dia 25 do corrente, na cidade de São Borja.

Esclareceu o sr. Getulio Vargas: "Apezar do meu forte desejo, não é possivel estar em São Borja para commemorar junto ao meu pae o dia do seu anniversario.

Completa elle 90 annos, no dia 25 do corrente, e ainda monta a cavallo. E' dotado de uma constituição physica deveras privilegiada."

— O intervallo demorava para felicidade do reporter. Aproveitando o tempo, perguntamos a sua excia. se era exacto que estava promovendo o congraçamento de todas as forças politicas do Rio Grande do Sul, que seria o passo inicial para a pacificação da politica brasileira.

Sem agastamento, respondeu o chefe da nação:

— "Não fallarei sobre a politica. Fallemos sobre o Theatro Escola. Agrada-lhe?

— Acceitamos a suggestão e o sr. Getulio Vargas accrescentou:

"Verifico o governo que o Theatro Nacional se resentia da falta do apoio official. Attendendo a esta circumstancia, concordei com a creação do organismo nacional de artistas brasileiros, afim de estimular a nossa cultura nesse particular e ahi está o Theatro Escola que se apresenta em excellentes condições

o presidente Vargas

para constituir a base do futuro Theatro Nacional, a ser composto de artistas brasileiros muitos dos quaes talentos ignorados, poderão nelle revelar aptidões."

Referindo-se á peça **Sexo** que assistia, disse:

"A peça é sem duvida apreciavel mesmo boa, revelando talento do seu autor."

Mais confidencialmente accrescentou:

"E' peça forte que revela pensamentos modernos, avançados, com os quaes não concordam muitas theses em voga. Mas, é obra de arte e para ser bella necessita de liberdade, conforme pregam os esthetas."

— Depois das referencias sobre o Theatro Escola, voltamos a indagar do presidente sobre o congraçamento politico do seu Estado. Pouco contrariado, mas sorrindo, retrucou sua excia.:

"Já haviamos concordado em que não fallariamos de politica. Devo dizer que, se estivesse realmente tratando do congraçamento politico a publicidade em torno da minha attitude suscitaria fatalmente equivocos e mal entendidos e se eu dissesse que não estou tomando attitude aconteceria a mesma coisa. Este não é assumpto para divagações jornalisticas. Se alguem cuidasse de sua execução necessitaria de fazel-o muito em segredo, como se se tratasse de uma questão de natureza diplomatica, pois uma simples referencia a elle perturbaria o exito final.

Com isto não estou confirmando as noticias dos jornaes, pois somente a imprensa tem tratado do assumpto.

Estou apenas dizendo que se fosse real, effectiva, alguma attitude minha ou de alguem, nesse sentido, a sabedoria politica ensina que deveria agir com discreção."

— No segundo intervallo reiniciamos a palestra com o presidente indagando se já terminara o estudo sobre o orçamento.

"Estou ainda dedicado a esse estudo, mas julgo que dentro de breves dias devolvel-o-ei á Camara."

— Indagamos se havia encontrado muitas novidades nos orçamentos.

"Encontrei **deficit**, como é natural, mas estou confiante que será atenuado durante a sua propria execução, comprimindo-se as despezas e economisando-se o mais possivel."

— Solicitado a fallar sobre a situação geral do paiz, disse o sr. Getulio Vargas:

"Deante da relatividade dos factos do mundo, a situação do Brasil pode ser considerada excellente. Todas as actividades estão em franco estimulo. A industria e commercio prosperam e os negocios publicos e particulares vão correndo normalmente. Tambem a ordem publica está inalterada. Tudo isso coroado pelo bello espectaculo civico que foram as eleições de outubro. Não pode haver assim opinião discordante a respeito."

— Sobre as leis sociaes o sr. presidente da Republica assim se expressou:

"Não ha novidade a respeito. Estamos cuidando agora de regulamentar o mandato de segurança."

— Pedimos por fim, a opinião do chefe da Nação, sobre a candidatura do sr. Afranio de Mello Franco ao premio Nobel da Paz, no corrente anno.

"As minhas impressões sobre essa candidatura são as melhores possiveis, não somente attendendo aos altos meritos do candidato, como tambem á honra com que seria distinguido o Brasil.

Faço votos para que a candidatura do sr. Mello Franco seja victoriosa."

Os trabalhos de hontem na Camara dos Deputados

A questão do exame por media continúa a preoccupar

RIO, 13 (Meridional) — A mesa da Camara providenciou hontem para evitar a repetição dos acontecimentos da sessão anterior.

A estudantada foi impedida de entrar em massa para as galerias, somente permittindo a entrada de commissões de alumnos.

O sr. Pacheco Oliveira presidiu a reunião. Depois da leitura e approvação da acta o presidente declarou que após a ultima sessão, foi procurado por uma commissão de estudantes, apresentando esta desculpas, pelos factos occorridos na Camara quando discursava o deputado Acurcio Torres. Declararam ainda os membros da commissão que são contrarios as manifestações promovidas pelos seus collegas. Em seguida o presidente deu por encerrado o incidente. Na hora do expediente o sr. Aarão Reis, usando da palavra, mostrou-se contrario ao exame por média, accentuando que daqui ha annos o ensino no paiz perderá toda a sua efficacia. Ninguem mais quererá estudar e não precisará desse incommodo para receber um diploma.

O sr. Acurcio Torres interveio com energia. O orador prosseguiu, mostrando a inconstitucionalidade do projecto Ribeiro Junqueira.

Em seguida fallou o sr. Barretto Campello, apoiando o ponto de vista do sr. Aarão Reis

Durante o expediente foi lido um officio do almirante Protogenes Guimarães pedindo uma tabella demonstrativa do credito para equiparação de vencimentos dos operarios mensalistas, diaristas, serventes e trabalhadores nas repartições, officinas e dependencias navaes.

Foi tambem lido um officio do sr. Aguy Medeiros pedindo informações sobre a greve dos padeiros e sobre a pressão exercida contra os operarios da Central do Brasil.

A situação politica

ESTA' SENDO ESPERADO POR ESTES DIAS NO RIO O INTERVENTOR FLORES DA CUNHA

Com a viagem do sr. Armando Salles desfez-se o ambiente de duvida em torno da permanencia do sr. Vicente Rao, no ministerio do Interior

O SR. OCTAVIO MANGABEIRA FALLA A' IMPRENSA SOBRE A POSSIBILIDADE DE ACCORDOS POLITICOS

RIO, 13 (Meridional) — O sr. Octavio Mangabeira regressará quarta-feira á Bahia, pelo "Neptunia".

Fallando sobre a possibilidade de varios accordos politicos principalmente nos Estados onde as opposições venceram as eleições, declarou o seguinte:

"Pouco mais de um trimestre, após reuniões politicas deverá ser publicado um manifesto por algumas opposições estadoaes, entre ellas, do Rio Grande do Sul e Bahia, estabelecendo uma alliança, em termos claros e peremptorios.

A hypothese portanto de accordos isolados, relativamente a qualquer das ditas opposições que subscreveram o pacto, não pode ter fundamento.

Sppõe-se cada vez mais a necessidade de dar-se á politica brasileira um caracter nacional e não regionalista.

Referindo-se particularmente á Bahia disse que alli não ha logar para conchavos.

Depois de fallar da campanha eleitoral da Bahia e do exito alcançado nas urnas concluiu:

"Sou inclinado á politica conciliatoria. Se fosse governo esforçar-me-ia por pratica-la, sinceramente, convicto de que só ella é cabivel num paiz como o nosso."

Ataca depois a politica do sr. Getulio Vargas de cassação dos direitos politicos de seus adversarios, para eleger-se substituto de si mesmo por intermedio de bancadas eleitas por interventores de sua nomeação.

Diz ainda que o governo sacrificou a pacificação politica e por isso, admittir uma conciliação em taes bases é pretender rebaixar o nivel moral e civico do nosso povo.

A VALIDADE DA LEGENDA AUTONOMISTA RECONHECIDA PELO SUPERIOR T. ELEITORAL

RIO, 13 (Meridional) — O Superior Tribunal Eleitoral, reconheceu, por unanimidade de votos a validade da legenda autonomista.

A INSISTENCIA DE ALGUNS JORNAES SOBRE A PROXIMA VINDA DO SR. OSWALDO ARANHA AO RIO

RIO, 13 (Meridional) — Apezar dos desmentidos do embaixador Oswaldo Aranha, alguns vespertinos insistem em affirmar que sua excia. foi chamado ao Rio, sendo esperado aqui, dentro de duas semanas.

CHEGA AO RIO O INTERVENTOR BENEDICTO VALLADARES

RIO, 13 (Meridional) — Chegou hoje aqui, o interventor mineiro sr. Benedicto Valladares, tomando commodos no Copacabana Palace.

O sr. Benedicto Valladares veio conversar com o sr. Antonio Carlos, sobre a politica mineira.

O "DIARIO DA NOITE" E A SENATORIA PELO DISTRICTO FEDERAL

RIO, 13 (Meridional) — O "Diario da Noite" divulga que a senatoria pelo Districto Federad foi objecto dos mais desencontrados palpites. Chegou mesmo a ser apontado para a cadeira o sr. Sampaio Correia, o que determinou uma nota da direcção do Partido, assegurando que se tratava de uma noticia infundada.

Agora, falla-se no nome do sr. Oswaldo Aranha, mas, essa indicação possivelmente não seria acceita, por ser o candidato um politico destacado do Rio Grande do Sul e não desejaria certamente a representação carioca. Dahi a natural reserva com que damos a noticia, de fonte aliás autonomista.

DECLARAÇÕES DO DESEMBARGADOR LINHARES SOBRE A ELEIÇÃO DOS DEPUTADOS CLASSISTAS

RIO, 13 (Meridional) — O desembargador Linhares fallando a um vespertino sobre os trabalhos preliminares do pleito de janeiro para a eleição de 50 classistas, disse que tudo vai correndo bem.

A Justiça Eleitoral é intransigente no reconhecimento dos delegados eleitores. Será mesmo inflexivel.

Quando prorogamos o praso até 10 de novembro foi para que houvesse tempo para a conclusão dos processos iniciados e permittisse a entrada de outros processos de syndicatos já creados. No novo praso os syndicatos tiveram as eleições anuladas para renovação, dentro de um praso de curso que parece justo.

QUESTÃO LEVANTADA PELO SR. JOÃO MANGABEIRA, PERANTE O SUPERIOR TRIBUNAL ELEITORAL

RIO, 13 (Meridional) — O sr. João Mangabeira levantou perante o Superior Tribunal Eleitoral uma questão, relativa ao pleito ultimo. Analysando o texto constitucional, artigos 23 e 181 diz que elles baniram o processo majoratorio para a composição de qualquer orgão legislativo da União, Estado ou Municipio. Deste modo tornaram nullos os trabalhos do 2.º turno, porventura baseados em tal criterio.

Conclue que o systema proporcional expressamente fixado na carta de 16 de julho consiste em dividir os representantes do povo, na proporção do numero de votos dados a cada partido, até quanto for possivel.

O INTERVENTOR CAPICHABA ESPERADO NO RIO

RIO, 13 (Morse) — Chegará, amanhã, aqui, o interventor capichaba, capitão Plunaro Bey, dizendo-se que a viagem do mesmo prende-se á formação da chapa de conciliação, para senador, na proxima legislatura constitucional.

COMMENTARIO D'"O PAIZ" EM TORNO DO REQUERIMENTO DO SR. J. MANGABEIRA SOBRE A VOTAÇÃO EM 2.º TURNO

RIO, 13 (Morse) — O "Paiz" examinando o requerimento do sr. João Mangabeira, sobre a votação em segundo turno dirigido ao Tribunal Superior Eleitoral, no qual suscitou a inconstitucionalidade do criterio totalitario da apuração no referido turno, diz que o mesmo impressiona os espiritos desprevinidos pela sua lingua-

(Continúa na 14.ª pagina)

A QUESTÃO DA DISTRIBUIÇÃO DO ASSUCAR

Realizou-se hontem em Palacio sob a presidencia do Interventor uma reunião das classes interessadas

O Syndicato dos Usineiros compromete-se a fazer o embarque dos assucares para o sul retirados dos armazens, sem prejudicar ás classes trabalhadoras

A REUNIÃO DE HONTEM EM PALACIO

Realizou-se hontem, ás 14 horas, no palacio do governo, a reunião das classes interessadas no caso da distribuição do assucar, comparecendo os srs. Adalgiso Lubambo, gerente da Delegacia Regional do Instituto do Assucar; Annibal Mattos, assistente do mesmo instituto; João Cardoso Ayres e João da Costa Azevedo, pelos usineiros; João Magalhães, gerente do Syndicato dos Usineiros; Luiz Guimarães, presidente da Associação Commercial; Mario Martins e Adolpho Cardoso Ayres, directores da Exportadora Assucareira; Joaquim Salazar representando a classe dos Intermediarios Unidos de Pernambuco, Custodio de Oliveira, pela Junta dos Correctores; Fernando de Sá, sub-gerente do Banco Auxiliar do Commercio, e Sigismundo Rocha, pelas Companhias de Seguros.

Presidiu a reunião o interventor Lima Cavalcanti.

FALLA O INTERVENTOR LIMA CAVALCANTI

S. excia. começou dizendo:

— "Como sempre, aqui estou para encaminhar e não para resolver esse caso do assucar. Cabe ás classes interessadas dar a ultima palavra. Vejo que ha um fermento de agitação completamente desnecessario. Soube até que a Federação das Classes Trabalhadoras havia se reunido para estudar o assumpto. Esse povo teme ficar sem trabalho. O caso pode muito bem prestar-se a uma exploração. E' preciso resolver a questão quanto antes."

Nessa altura o interventor é aparteado pelo sr. João Magalhães, gerente do Syndicato dos Usineiros, que diz haver sido publicada por este uma nota official a respeito da questão.

A seguir, o sr. João da Costa Azevedo passa á mãos do sr. Lima Cavalcanti um telegramma transmittido pelos srs. Baptista da Silva e Fileno de Miranda e em que os signatarios informavam que tendo conferenciado a respeito com o sr. Leonardo Truda, este combinara que se renovasse o contracto com a Exportadora, admittindo-se uma tabella para vendas de assucar a 40$500 o sacco para lotes acima de 25 mil saccos, com accrescimos proporcionaes no preço para quantidades menores, sendo as vendas feitas livremente pelo Syndicato para qualquer praça.

Outro despacho é lido por s. excia., de autoria do sr. Leonardo Truda, enviado á Associação Commercial.

O primeiro a usar da palavra em seguida foi o sr. João Cardoso Ayres, que segundo disse não tomava parte official naquella reunião, mas havia comparecido por ter sido convidado pelo interventor federal.

Achava muito conveniente uma solução rapida para o caso.

O sr. Mario Martins seguiu-se-lhe com a palavra fazendo ver que com a base estabelecida de 40$500 para todos os mercados, a Exportadora perderia a sua razão de ser.

O interventor Lima Cavalcanti falla novamente, dizendo que não lhe cabe resolver a questão, mas harmonisar as partes em litigio.

Considera o caso de muito interesse para o Estado, que tem no producto a sua principal fonte de renda. Está disposto a encaminhar qualquer formula que concilie todos os interesses em jogo.

Falta apenas a concretização dessa formula. Até então, tem ouvido opiniões pessoaes. Cada um defende aquillo que lhe interessa. E' preciso, diz o interventor, que cesse de uma vez o interesse privado, em bem da collectividade. Um interesse que termine onde começa o outro. Esse é o de que precisamos.

FALLA O SUB-GERENTE DO BANCO AUXILIAR DO COMMERCIO

O sr. Fernando Pereira de Sá, sub-gerente do Banco Auxiliar do Commercio, falla a seguir, dizendo:

— "Ha controversia entre os interessados na distribuição do assucar, quanto aos objectivos do Syndicato dos Usineiros, afastando summariamente o concurso da Exportadora Assucareira, pelo que julgam alguns que ha, assim, o proposito de deslocar para o sul aquella distribuição.

Não é crivel que isso se dê. Mas, se tal deslocamento se viesse a realizar, não seria caso de adivinhar, senão prever, como cousa certa e irremediavel, o completo anniquilamento da classe dos armazenarios de assucar, e dahi, decorrente, um consideravel prejuizo para os bancos desta praça, que têm, no desconto das letras de exportação, talvez a sua maior e mais segura fonte de renda.

E' assim que numa safra de 3.000.000 de saccos, vendidos ao preço medio de Rs. 50$000 CIF, o volume de titulos negociados pelos Bancos attinge á cifra de Rs. 150.000:000$000, o que deixa para os Bancos, numa media de taxa de 8 o/o ao anno em 45 dias, o lucro bruto de Rs. 1.500:000$000.

Afastada essa fonte de operações, serão os Bancos forçados a restringir ao minimo os seus funccionarios e a baixar consideravelmente as suas taxas de depositos, pela falta de applicação de capitaes.

Este volume de Rs. 150.000:000$000, em titulos descontados pelos Bancos desta praça e por estes enviados aos seus correspondentes nas demais praças do paiz, facilita extraordinariamente o intercambio commercial, uma vez que se dá uma natural compensação das contas dos Bancos, evitando as transferencias de numerario em especie, que acarretam grandes despezas.

Desapparecidos dos Bancos desta praça taes titulos, consequentemente serão tambem restringidos os negocios dos outros Estados com Pernambuco, onde teriam que se accumular grandes quantias dos Bancos do Sul, que, dada a difficuldade de transferencias, teriam que recusar os descontos de titulos sobre o Recife, forçando assim a que o nosso commercio importador, com pesado sacrificio, tivesse de mandar collocar nas praças do sul as importancias necessarias ao embarque das mercadorias aqui consumidas."

FALLA O GERENTE DA DELEGACIA REGIONAL DO INSTITUTO DO ASSUCAR E DO ALCOOL

O sr. Adalgiso Lubambo, gerente da Delegacia Regional do Instituto do Assucar e do Alcool, pediu a palavra, diz que o Instituto está visando unicamente o beneficiamento da producção e não cambalacho em torno do commercio do producto. O Instituto está onde sempre esteve. Nunca cogitou de difficul-

(Continúa na 7.ª pagina)

1.º CONGRESSO AFRO-BRASILEIRO

SERA' HOJE A'S 10 HORAS A VISITA A' BRIGADA — A'S 20 HORAS HAVERA' A CEIA DOS CONGRESSISTAS NA ESCOLA DOMESTICA

Hontem, segundo dia do Congresso Afro-Brasileiro, realizou-se, ás 10 horas, a visita á Assistencia a Psychopatas.

O prof. Ulysses Pernambucano aproveitando a visita, inaugurou o retrato do psychiatra Juliano Moreira, grande figura de afro-brasileiro, na sala de aula que tem o seu nome. Tambem foram inaugurados o gabinete de anthropometria e a meza de Viola. Em seguida o director da Assistencia a Psychopatas, acompanhado do dr. Gildo Neito e de outros auxiliares, percorreu com os congressistas varios departamentos da Assistencia, tendo os visitantes se retirado com a melhor impressão.

A's 15 e 30 reuniu-se a sessão de folk-lore e arte, a principio sob a presidencia do dr. Ulysses Pernambucano e depois sob a direcção do illustre folk-lorista sr. Rodrigues de Carvalho, que ao chegar foi acolhido com uma expressiva salva de palmas.

O sr. Rodrigues de Carvalho lembrou um voto de louvor ao esforço que o babalorixá Anselmo vem emprestando ao Congresso, destacando-o como um verdadeiro typo da raça a que tanto deve o Brasil.

O sr. Rodrigues de Carvalho lembrou ainda que o Congresso não deve terminar os seus trabalhos sem que se faça uma visita ao monte dos Guararapes, evocando a figura heroica de Henrique Dias.

Em seguida procedeu-se a leitura das conclusões dos trabalhos de folk-lore.

Procedeu-se ainda a leitura dos resumos dos trabalhos sobre arte afro-brasileira.

O jornalista Nobrega da Cunha, propoz que o Congresso continuasse a viver, fundando-se um **Instituto de Estudos Afro-Brasileiros**, com séde no Rio de Janeiro, que promoveria de tres em tres annos um Congresso.

A sessão em seguida foi encerrada.

O "XANGO" DO PAE OSCAR

A's 21 horas, numeroso grupo de congressistas, jornalistas e pessôas sympaticas ao Congresso, entre outras o prof. Ulysses Pernambucano, os escriptores Mario Marroquim e José Lins do Rego, Adhemar Vital, Aderbal Jurema, Odorico Tavares, o commandante Jurandyr Mamede, da Brigada Militar do Estado, os pintores Di Cavalcanti, Noemia, Cicero Dias, a professora d. Ida Marinho Rego, dr. Gildo Neito e familia, jornalista Nobrega da Cunha, dirigiram-se para a rua Serena, terreiro de Oscar, onde realizou-se o "toque" de culto "gêge".

Na sessão de hontem foram lidos os seguintes trabalhos: Samuel Campello — "Fizeram os negros theatro no Brasil?"; Gonçalves Fernandes — "Noticia da pintura e da esculptura religiosas entre os afro-brasileiros"; Manoel Diegues Junior — "O negro na musica do Nordeste"; Arthur Ramos - "A muscia e a dansa nos candomblés"; Rodrigues de Carvalho — "A influencia africana na formação ethnologica do brasileiro"; Renato Mendonça — "O negro no folk-lore e na litteratura do Brasil"; Luiz da Camara Cascudo — "Notas sobre o catimbó"; Edson Carneiro — "Xangô" e ainda receitas de quitutes afro-brasileiros apresentados pela idorixá Santa, pelo babalorixá Oscar e por cosinheiras pretas.

A's 10 horas de hoje terá logar a visita ao Gabinete de Anthropometria, na Brigada Militar, de que é commandante o coronel Jurandyr Mamede, que tem se mostrado vivamente interessado pelos trabalhos do Congresso, tendo enviado uma banda de musica para abrilhantar a inauguração do mesmo.

A's 15 horas terá logar a reunião da secção de psychoecologia social, sob a presidencia do professor Sylvio Rabello.

A's 20 horas haverá uma ceia de quitutes afro-brasileiros, na Escola Domestica de Pernambuco, na rua Fernandes Vieira n. 600, com a presença de congressistas e senhoras e representantes da imprensa.

Tem sido muito apreciada a exposição de arte do Congresso.

Além dos objectos de arte popular afro-brasileira, como figas, bonecos e bichos de barro, estandartes de maracatús ha pinturas de Lacão Segall, destacando-se as cabeças de negras, trabalhos de Noemia, Di Cavalcanti, Santa Rosa, M. Bandeira, Cicero Dias, Helio Feijó, Luia, Soares, Jardim, Danilo Ramires, Nestor,

Estrangulou a propria esposa que ameaçara abandonar o lar

S. PAULO, 13 (Meridional) — O delegado Arnaldo Camargo, de Cotia, achava-se hontem, no seu posto, quando foi procurado por um preto, que depois, de declinar o seu nome, José Marianno da Silva, e profissão, lavrador, lhe confessou ter commettido um crime, caminhando, depois, 18 kilometros, para vir narral-o ás autoridades.

O local fóra o bairro de Vatupoca, nas proximidades da estação de Jandyra, e a victima sua mulher, Olivia Pedrosa, de 16 anos.

O delegado, tendo-o feito prisioneiro, foi em sua companhia e mais do escrivão e outras pessôas ao local indicado por José. Este mostrou aos presentes o cadaver da mulher, narrando, ao mesmo tempo, os motivos do crime, e o modo por que o perpetrou: "Depois de constantes brigas, Olivia disse-se um dia: "Procure outra mulher que procurarei outro homem". Ouvi isto com os olhos cheios de lagrimas. Segurei-a pelo pescoço, apertando, até deital-a. Depois, não a julgando morta, atei-lhe uma toalha ao pescoço e puxei as pontas."

A victima foi encontrada com os olhos fóra das orbitas.

Elementos exaltados querem criar um ambiente de confusão

PORTARIA DO CHEFE DE POLICIA DO DISTRICTO FEDERAL

RIO, 13 (Meridional) — O capitão Felinto Muller baixou em data de hontem a seguinte portaria:

"Chamo a especial attenção dos funccionarios da Policia Civil do Districto Federal para o ambiente de confusão que pretendem crear elementos exaltados, visando prevenir o espirito publico contra a acção policial, para ella fazendo convergir infamias, no intuito evidente de irritar os seus dedicados servidores, arrastando-os se possivel aos desforços ou vindictas que não se coadunam com a sua actividade.

Recommendando por isso mesmo a todos os meus dignos auxiliares a maxima serenidade, estou certo de que desta forma muito lucrará o nome da policia civil a quem está affecta a defeza da tranquilidade publica."

Camara de propaganda e Exposição Commercial

FOI BEM RECEBIDA A SUGGESTÃO DO SR. GETULIO VARGAS

RIO, 13 (Morse) — Foi bem recebida a suggestão do sr. Getulio Vargas, creando em todos os Estados, a Camara de Propaganda e Expansão Commercial.

Os meios commerciaes ouvidos a respeito, estão empenhados pela realização da idéa, havendo desde já na Associação Commercial, uma corrente que cogita do caso.

O "deficit" orçamentario

O SR. GETULIO VARGAS OPPORA' O VETO PARCIAL?

RIO, 13 (Meridional) — O **Diario da Noite** publicou hontem a seguinte nota:

"Como já é do dominio publico, o projecto de orçamento para 1935 votado pela Camara, apresenta um **deficit** de mais de milhão de contos

Diante da differença impressionante entre a receita e a despeza, o sr. Getulio Vargas conforme estamos seguramente informados, dará veto parcial ao projecto como a lei lhe faculta.

A posição do Vaticano perante a Allemanha Nacional Socialista

Expressiva entrevista do monsenhor Eurico Pucci ao orgão nacional "Uj Magyarsag"

BERLIM, 13 (Morse) — E' muito expressiva a entrevista que o monsenhor Eurico Pucci cujas relações com a Santa Cé são bem conhecidas, concedeu, em face dos incessantes e muitas vezes tendenciosos rumores divulgados na imprensa estrangeira, relativamente á posição do Vaticano perante a Allemanha Nacional-Socialista, ao correspondente do orgão nacional **Uj Magyarsag**.

Entre outras cousas, o monsenhor Pucci declara o seguinte:

"O Vaticano jamais fez politica propriamente dita, porque a sua tarefa não é politica, mas sim religiosa.

Elle não se occupa de questões politicas quando estão em jogo os interesses da religião. Assim, não é a favor nem contra o Nacional-Socialismo e tampouco tomou posição pró ou contra os movimentos politicos de quaesquer paizes.

O Vaticano approva plenamente a luta do Nacional-Socialismo contra o atheismo e a immoralidade, emquanto outros pontos, taes como a actividade quanto á questão da raça ou da esterilização, não poderiam ter o beneplacito da Santa Sé, attitude essa que, comtudo, em nada fere a conclusão da concordata com a Allemanha de hoje.

Nessa concordata se teve em conta o ponto de vista do Vaticano, bem como as reclamações justificadas do Estado Allemão.

Infelizmente certas convenções da concordata não foram executadas. Mas, a situação melhorou e ha esperança de que se chegará a um accordo em numerosas questões em que ha poucos mezes parecia impossivel qualquer entendimento.

O Nacional-Socialismo e o Fascismo se assemelham em muitos pontos. Na Allemanha, como na Italia, foi necessario que os partidos catholicos desapparecessem. Não se poderia comprehender na Allemanha, onde apenas um quarto da população é catholica, uma politica orientada para o catholicismo.

Nos ultimos tempos, a situação melhorou sensivelmente e já agora é perfeitamente possivel um entendimento entre o Vaticano e o governo allemão nacional-socialista.

Desde o momento em que sejam reconhecidos pelo governo os direitos da Igreja e dos catholicos, estes serão contados entre os cidadãos mais fieis ao Estado e mais conscienciosos, visto a sua attitude christã em face das leis do Estado."

DIARIO DE PERNAMBUCO

FUNDADO EM 1825

Proprietarios:

DIARIO DE PERNAMBUCO S. A.

Directores

Gilberto Freyre e Ismael Ribeiro

Endereço: Praça da Independencia
Recife. Telegrammas: DIARBUCO
Telephones: Escriptorio 6027. —
Redacção: 6652

EXPEDIENTE

A correspondencia de ordem commercial deve ser exclusivamente endereçada á Direcção.

Para annuncios procure o DEPARTAMENTO DE PUBLICIDADE do "DIARIO DE PERNAMBUCO", pessoalmente ou pelo phone 6027.

ASSIGNATURAS
PREÇO NO INTERIOR
Anno — 55$000. Semestre — 30$000

PREÇO EXTERIOR
(Nos paizes signatarios da Convenção Postal Pan-Americana):
Anno — 78$000. Semestre — 48$000
(Nos paizes signatarios da Convenção Postal Universal):
Anno — 138$000. Semestre — 73$000
AS ASSIGNATURAS SÃO PAGAS ADEANTADAMENTE.

AGENTES EM PARIS:
Société Mutuelle de Publicité
Rue Rougemont, 14

SUCCURSAL NO RIO DE JANEIRO
A. Herrera
Rua Rodrigo Silva 11-10. Phone 4-2724

SUCCURSAL EM MACEIO'
A cargo do sr. Reis Vidal
Rua Senador Mendonça, 18 — 1. andar. Sala 1 — Phone 407 — Tel. DIARBUCO

SUCCURSAL EM JOÃO PESSOA
A cargo do sr. Raul de Góis
Praça Antenor Navarro 5—2o. andar

SUCCURSAL EM NATAL
A cargo do sr. Mario E. Lyra
Av. Tavares de Lyra, 96 — 1o. andar

Educação e Instrucção

DIRECTORIO ACADEMICO DE DIREITO DO RECIFE

Teve logar ante-hontem uma reunião dos membros do Directorio Academico da Faculdade de Direito que, pela commissão designada pelo Conselho Technico tinha sido convocada para aquelle dia as 10 horas.

Presentes á reunião, além de nove membros do Directorio, os professores Andrade Bezerra e Joaquim Amazonas e entre os nove directorianos, encontravam-se seis que tinham dirigido uma representação ao Conselho Technico pedindo providencias no sentido de fazer funccionar o orgão da classe dos que estudam Direito.

O Directorio não vinha tendo sessões ordinarias nem as extraordinarias cujas convocações têm sido repetidas vezes requeridas ao presidente em exercicio.

Empenhava-se a maioria em integrar o Directorio em suas funcções juridicas e representativas fazendo-o reunir normalmente, não podendo consentir no estado de quasi inexistencia pratica a que ha quasi dois mezes, tem estado reduzido.

Após alguns debates, combinaram todos os membros presentes em que uma renuncia collectiva seria uma solução plausivel.

Em virtude disto, um dos presentes retirou-se por instantes para redigir o documento com que, collectivamente, dirigiu-se o Directorio ao Conselho Technico e que é do theor seguinte:

"Ao Conselho Technico Administrativo da Faculdade de Direito do Recife.

Os abaixo assignados que constituem o Directorio Academico desta Faculdade renunciam irrevogavelmente aos mandatos que a classe academica lhes conferiu e communicam tal deliberação a esse egregio Conselho para os fins de direito.

Recife, 12-11-934 — (ass.) Mario Lacerda de Mello, José P. Cardoso, José P. Vieira, Milton G. Ferreira, Luiz P. Acioli, Eurico Costa, José Fructuoso Cesario de Mello, Everardo Guerra, José Viberino Wanderley, Altemir Gonçalves e o. de José Lourenço Mattos, F. Vieira"

—

conferencias do prof. Eduardo de Moraes

O prof. Eduardo de Moraes, da Faculdade de Medicina da Bahia, realizou no Recife duas interessantes conferencias.

A da Sociedade dos Internos versou sobre Infecção focal, assumpto sobre o qual tem o conferencista estudos pessoaes.

O prof. Moraes iniciou essa conferencia estabelecendo a differença entre foco de infecção e infecção focal, conceitos inteiramente differentes na pathologia moderna. Chamou a attenção para o facto de ser entre nós o estaphylococo, e não o estreptococo, o maior responsavel pelas infecções focaes, ao contrario do que se verifica nos Estados Unidos e na Europa. Estabeleceu, em seguida, como a infecção, partindo dos dentes e das amygdalas, podem attingir o globo ocular; detalhando o trajecto da infecção [illegible] a importancia dos filetes nervosos e alludiu a um trabalho do dr. Selvio Caldas sobre sinusites dentarias. Referiu-se ás lesões que a infecção focal podem trazer ao globo ocular — trichoma, glaucoma e nevrite optica, accentuando sua importancia na pathogenia complexa e controversa do trachoma.

Na Faculdade de Medicina, discertou o prof. Moraes sobre trez themas de otho-rhino-laringologia. Começou tratando da anosmia consecutiva do esgoxago, exprimindo consequente á ingestão de causticos, lamentando o pessimo habito, arraigado entre nós, de dar ao alcance de qualquer criança uma lata de soda caustica. Apresentou um novo typo de sonda dilatadora construida na Bahia, sob sua orientação. A sonda pode ser articulada no porta-algodão de [illegible] e seus detalhes de construcção apresenta vantagens sobre os outros typos, principalmente pela facilidade com que pode ser retirada no seu trajecto retrogrado.

Em seguida apresentou um caso de trismo que datava de mais de dez annos, com fibrose do menisco articular, o que lhe obrigou a realizar uma intervenção orthopedica que se acompanhou de successo; o doente apresentava um pessimo estado dentario além de grande crista do septo, comprimindo o corneto medio. Conta um caso que operou recentemente. Trata-se de um doente que apresentava implantação viciosa do dente da sabedoria, em plena fossa sypheno-palatina, o que determinava intensa cefalgia e uma syndrome oscenceyde. A proposito desses dois casos fez o prof. Moraes interessantes considerações sobre a phyllopathologia do ganglio de Merkel.

Tratando do terceiro thema, fez projectar abundante documentação iconographica de casos de grandes tumores da face e das fossas nasaes, com notaveis deformações do rosto. Trata-se de intervenções pouco communs, onde o grande rinologista [illegible] a hemorrhagia não com a ligadura previa da carotida, mas sim pela tracheotomia que lhe tem permittido realizar o mais vigoroso tamponamento das vias aereas superiores, sem o minimo embaraço da execução respiratoria.

A explanação clara e segura com que o prof. Moraes justificou sua technica e seus conceitos pessoaes sobre todos os trez themas que abordou, causou viva impressão no auditorio.

—

FACULDADE DE MEDICINA DO RECIFE

Concurso para livre-docente

Clinica-urologica: Dias 14 ás 8 horas no Hospital Pedro II, pratica; 16, ás 8 horas na Faculdade pratica; 16, ás 20 horas [illegible] ás 20 horas prelecção (na Faculdade).

Clinica neurologica — Dias 13 ás 20 horas, titulo de ponto; 14, ás 20 horas, prelecção.

—

FACULDADE DE PHYLOSOPHIA E SCIENCIAS SOCIAES

Hoje, ás 14 horas, na Directoria Technica de Educação, haverá uma reunião da Congregação da Faculdade de Phylosophia e Sciencias Sociaes.

O director espera o comparecimento de todos os membros.

Contra os Extremos

José Maria BELLO

(Especial para os "Diarios Associados")

Proclamar a fallencia da democracia liberal é repetir, embora com certo constrangimento literario, uma phrase feita. Este velho regimen politico, nascido da revoução burgueza de 1789 e que fez a felicidade ou a illusão dos povos occidentaes no seculo XIX já nada mais tem a dar de si. Fructo maduro que pende da arvore á espera do primeiro vendaval. A humanidade encontra-se ante uma bifurcação fatal de sua historia — fascismo, nazismo, integralismo ou que outro nome tenha a reacção da extrema direita, e communismo ou bolchevismo. O duello de morte entre essas duas concepções antagonicas, eis o formidavel espectaculo dos tempos presentes. Não ha meio termo, soluções de accordo ou contemporização. Quem não fôr por mim é contra mim: os neutros, os indifferentes, os apathicos, os conciliadores já não encontram logar sobre a terra. Quem não se enquadrar na rigida disciplina do fascismo deve integrar-se no communismo radical. Dois centros exclusivos de gravitação: a Italia fascista e a Russia bolchevista. A mocidade ardente, de forte espirito esportivo, não duvida do tragico dilemma. Jovens publicistas, sociologos e romancistas, tomam corajosamente posições exremadas. Os homens idosos que devem ter da vida uma experiencia mais completa, para não ficarem fóra das correntes da moda ou para se accommodarem com o que possa vir, repetem a affirmação perigosa. Funerses do passado... Outra humanidade vae surgir da confusão fecunda de hoje...

Mas será assim mesmo? Mil objecções não podem ser feitas a affirmativas tão categoricas? Não será, pelo menos, prematuro o atestado de obito da democracia representativa? Preliminarmente, as grandes nações que ainda illuminam e dominam o mundo, a França, a Inglaterra e os Estados Unidos mantêm-se fieis á essencia do regimen democratico. E' um argumento concreto, embora um pouco quantitativo, que não pode ser esquecido. Mas de mim, jamais me serviria delle, pois ha muito tempo me incluo entre os descrentes das velhas formulas da democracia liberal. Não me inspira sympathias este regimen baseado numa philosophia falsa, de pseudo livre concurrencia economica, egoistico, hypocrito, de impune exploração dos fracos e humildes, ou esta vasta comedia eleitoral, de mentiras, fraudes e corrupções. Elle tem de transformar-se radicalmente, porque não mais corresponde ás inquistações e aspirações de melhor ordem de coisas por parte dos homens que assistiram á catastrophe de 1914, remate logico dos seus erros e crimes, ou dos que surgiram para a vida depois da formidavel tragedia.

Entretanto, o que não posso acceitar é que a fallencia da democracia individualista nos leve fatalmente á escolha entre o fascismo e o bolchevismo. A infinita complexidade da vida social sorri dessas de ás inquietações e aspirações de simplistas. Nem a experiencia italiana e nem a experiencia russa são de natureza a fazer-nos acreditar que ellas encontraram o milagroso "fiat". Pelo contrario. Só o momento de confusão e soffrimento universaes, creados pela grande guerra e exasperados pela crise economica explicam, com o lamentavel exito das mediocridades, o appello apaixonado ás soluções extremas. Os povos como os individuos isoladamente têm a paciencia muito curta na adversidade. Volte amanhã a perdida prosperidade economica e o messianismo social attenuar-se-á automaticamente.

Em qualquer sociedade contemporanea podem-se classificar genericamente os seus membros constituintes em trez grandes classes: — alta burguezia, pequena burguezia e proletariado. Mas sob o aspecto de movimentos de opinião, mesmo num meio ainda tão confuso como o brasileiro, é possivel distinguir no minimo seis grandes correntes que procuram affirmar-se. Façamos-lhes a enumeração. Extrema esquerda, isto é, dos que, por convicção, desespero ou snobismo, acreditam no triumpho proximo do communismo, o desejam, e extrema direita, onde se entrelaçam os reaccionarios dos varios matizes, desde os catholicos militantes com o seu vago socialismo christão, aos integralistas. No centro, collocam-se, tocando com a extrema esquerda (tudo isto é schematico) os que, sem se attribuirem rotulos precisos, se inclinam mais ou menos fortemente para o socialismo contemporizador. Julgam o communismo uma diathese russa. Descrêem dos antigos moldes democraticos mas duvidam igualmente dos beneficios das transformações violentas. Applaudem o espirito da chamada legislação social e appellam para o Estado como o unico instrumento possivel de equilibrio das forças sociaes, andaime indispensavel á reconstrucção do edificio. Libertaram-se em philosophia do individualismo e do materialismo agnostico e attentos ás lições da historia e ás determinantes da psychologia humana, reppellem os methodos de violencia, preferindo-lhes a persuasão doutrinaria. São fundamentalmente anti-catastrophicos e não reduzem o homem a um simples automato, porque sabem que ao lado da consciencia social ha a consciencia individual e que ambas se completam. Crêem na intelligencia e na cultura como duas grandes forças de renovação, e não julgam que se possa e se deva destruir todo o passado. Ao lado desses espiritos abertos á comprehensão de todas as cousas, tolerantes sem scepticismo se alinham os defensores da democracia liberal, pequena minoria dos quaes sinceramente convencida das vantagens do secular regimen e a grande maioria por egoismo, commodismo ou indolencia mental. Bem ou mal têm elles ainda o dominio do Estado, controlando, assim, a vida nacional. Fora desses quadros activos encontram-se o grande rebanho dos neutros, incolores, indifferentes ou incapazes de qualquer attitude ou pensamento politico. Neste vasto quadro amorpho confundem-se alta, média, pequena burguezia e proletariado, principalmente do campo. Vivem a sua vida rotineira; nem a trepidação do que se passa ás suas portas os perturbam. Negociantes, capitalistas, homens das profissões liberaes, funccionarios publicos, trabalhadores do campo e da cidade são conservadores por instinto. A politica quando porventura, chega a interessa-los é uma simples questão de affectos ou de immediatos interesses pessoaes. Constituem a grande massa de manobra da democracia liberal, a preza facil dos politicos profissionaes. Fechando o schema, uma pequena elite de intellectuaes, sabios e artistas, que se mantêm deliberadamente á margem das correntes. Fecham os ouvidos aos ruidos exteriores. Vivem da sua arte, da sua esthetica ou da sua ciencia, alguns obedientes ao proprio temperamento apolitico e outros em maior numero, para não se comprometterem, para gozarem voluptuosamente a vida a colherem as vantagens positivas das coisas. Mesmo nas vésperas das grandes transformações historicas ha sempre logar para o prazer da intelligencia e dos sentidos...

Certo, essas duas classes passivas não se contam na lucta. Não offerecem resistencia nem mesmo da inercia. Acceitariam facilmente uma solução fascista, desde que esta lhes assegurasse, embora com o sacrificio de suas ultimas liberdades, a ordem material, a propriedade, os negocios, os empregos e os rendimentos das profissões e do trabalho. Victorioso por hypothese, o communismo, marcharia estupidamente para o suicidio. Na arena restam, pois, a extrema esquerda, a extrema direita e os dois grandes grupos do centro, democracia individualista e democracia social. Que corrente guarda as melhores possibilidades de victoria? Nos paizes como o Brasil é muito mais estulta do que numa velha sociedade de forças estratificadas, qualquer previsão. Primeiramente, vivemos muito uma vida reflexa. A derrocada, por exemplo, da democracia franceza teria entre nós formidavel repercussão. Da mesma forma, um movimento extremista na Argentina ou o fracasso final da grande machina capitalista dos Estados Unidos, tão mal preparada para a adversidade. Depois agitamo-nos na superficie de vida. Falta-nos profundidade. Um movimento verdadeiramente renovador no Brasil — temos disto recente experiencia historica — é extremamente difficil. Tendemos naturalmente á volta ás formas, mesmo viciosas, do passado. Somos um pouco da natureza da borracha. Deixamos que nos distendam nesta ou naquella direcção; se nos largam um momento retornamos á quietação primitiva.

Este estado d'alma collectivo, se por um lado facilita a propaganda extremista, da direita ou da esquerda, tornaria por outro lado muito precario o seu possivel triumpho. Mas, claro, não basta esta impressão ou esta certeza previa da precariedade de qualquer tentativa de regimen bolchevista ou de regimen fascista para fazer adormecidos os cuidados dos que não lhe desejam a victoria. Uma simples experiencia frustra poderia ter consequencias dolorosas. E' preciso que se definam nitidamente as attitudes dos que não se conformam com uma inutil funcção contemplativa ou negativa. Pelo menos, abrir-se-iam assim novos rumos á vida brasileira, facilitando-lhe a transformação democratica e a libertação consequente desta politica sem ideologia, sem belleza, sem força e sem sentido, de simples gozo do poder ou de conquista do poder para nelle repetirem-se a mesma inanidade e os mesmos erros. O assumpto exige naturalmente desenvolvimento que extravasa dos limites de um artigo

UM VAGABUNDO TOCA EM SURDINA

Ruben BRAGA

(Copyright dos "Diarios Associados")

Um vagabundo toca em surdina quando chega aos cincoenta annos. Elle andou nos caminhos de muitas aldeias do mundo. Sem rumo. Continua andando sem rumo. Agora parou um pouco e está tocando em surdina. Vale a pena escutar o que elle murmura? Talvez não valha a pena.

O vagabundo Knut vae morrer rico. Um dia elle se lembrou de contar suas vagabundagens. Os homens acharam interessante. Elle vendeu muitos livros e ficou bem installado na vida. Deram-lhe o premio Nobel.

O que pode nos ensinar o vagabundo Knut? Não pode ensinar grande coisa. Viveu tanto a vida que acabou lyrico. Recebeu tantas ordens que acabou anarchista. Um anarchista, lyrico e vagabundo não pode instruir, nem dizer a ardente palavra de liberdade aos milhões que vivem presos nas correntes.

Elle falla dos fructos sylvestres, do ar do outomno, da poeira das estradas, dos crepusculos, dos suspiros de amor, da agua dos rios, dos trabalhos, da gente simples, das crianças e dos caminhos da montanha. Elle não se dirige aos homens com a palavra forte. Elle toca em surdina.

Qualquer que seja o livro de Knut Hamsun, o que se pode beber nelles é a belleza pura e imparcial da vida. E' uma belleza larga e triste. A vida pode ser rude. Knut não esconde nada, mas não procura nada. Elle faz ironia e se emociona depois; e mistura ironia e emoção, observa tudo com os olhos muito abertos que permanecem, entretanto, olhos sonhadores.

Nesse livro "Um vagabundo toca em surdina", que a sra. Rachel Bensliman traduziu para a Livraria Cultura Brasileira, está bem gravado o modo pessoal de Knut, a sua arte e a sua philosophia. Aquelle vagabundo que pede emprego em uma fazenda e receiando a sua velha paixão pela patrôa é uma figura commovente.

O que mais commove naquella criatura, naquelle velhote, naquelle extranho pobre diabo, é a sua inutil capacidade de um amor. "Em mim, confessa, o tempo concluiu a obra de destruição: Tornou-me tolo, indifferente e sceptico. Olho hoje para as mulheres como para um pedaço de litteratura; é o fim."

Mas, elle se engana. Seu coração de vagabundo continua trabalhando, como um pequeno motor sem finalidade. Uma velha ternura continua agindo dentro de seu peito. Apenas é uma ternura que não pede mesmo nada.

O velhote se transforma de minuto, em minuto, em ridiculo tocante e infinitamente humano. E' sempre o mesmo, veiu por uma estrada e se irá por outra...

Das fortes alegrias da vida elle só pede a alegria de continuar vivendo; e as dores já não fazem grande effeito sobre elle.

O livro tem enredo, um enredo vivo, em que um bloco de gente se move amando, trabalhando, rindo, morrendo. Sente-se o correr dos dias, a marcha da cultura do campo, o jogo das ambições e dos desejos, a luta normal dos homens e das mulheres inconscientes com seus ridiculos destinos. Mas o vagabundo não comprehende direito nem os homens nem as mulheres e falla com mais segurança e com mais amor da chuva no bosque, da geada que eudurece o chão, das pedras que rolam, do passarinho que está cantando em uma arvore distante, dos patos bravos e dos grillos invisiveis. Nunca é tão commovente esse velhote do que quando está sosinho com seus pensamentos e sua tristeza indolor, perdido entre as arvores. Elle readquire, então, a posse de si mesmo, diverte-se gravemente sentindo a consciencia de sua vida sem rumo, e termina: "Vou andando devagar, surdamente, indifferentemente. Nada me chama, nada me retem, não importa para onde. Knut Hamsun não tem nenhuma replica na literatura do Brasil, ninguem nem mesmo tentou, entre nós, imitar o seu modo, de escrever romances com aquelle espirito especial do norueguez, onde ha poesia sem haver phantasia, onde a poesia nasce mesmo do movimento banal dos homens e das coisas. Nossos romances quando não são improprios para menores, são improprios para maiores...

Que venham os livros do grande vagabundo. Porque os vagabundos nacionaes são vagabundissimos...

O general Manuel Rabello homenageado no Rio

RIO, 13 (Meridional) — A Colligação Nacional Pró-Estado Leigo, na grande assembléa realizada a 6 do corrente, deliberou levar a effeito uma grande reunião publica em homenagem ao republicano sr. general Manoel Rabello.

O discurso official será feito, a convite da Colligação, pelo sr. Heitor Lima.

PEDIDOS & QUEIXAS

Veio a nossa redacção o sr. José Fernando, apresentar queixa contra o motorneiro do bond que recolheu ás 20,10 de hontem, chapa Sto. Amaro.

Fazendo signal de parada não foi attendido o queixoso, que tentando alcançar o bond soffreu uma queda, ficando ligeiramente contundido.

O GRANDE PLEITO NOS ESTADOS

São os seguintes os resultados conhecidos:

ACRE

Para deputados federaes:

Legião Autonomista	2.424
Partido Popular	962

AMAZONAS

Para deputados federaes:

Socialistas	4.927
Trabalhistas	1.740
P. R. A.	1.280

Para deputados estaduaes:

Socialistas	4.321
P. R. A.	989
Trabalhistas	1.112

PARA'

Para deputados federaes:

Partido Liberal	21.616
Frente Unica	10.141
Partido Trabalhista	1.126

Para deputados estaduaes:

Partido Liberal	21.541
Frente Unica	10.202
Partido Trabalhista	1.009

MARANHÃO

Para deputados federaes:

P. S. Democratico	10.463
Alliança Liberal	9.456
União Republicana	5.404

PIAUHY

Resultado final:
Para deputados federaes:

P. N. Socialista	17.484
Colligação	10.158

Para deputados estaduaes:

P. N. Socialista	16.355
Colligação	9.802

CEARA'

Para deputados federaes:

Liga Catholica	21.518
P. S. Democratico	19.101

Para deputados estaduaes:

Liga Catholica	22.027
P. S. Democratico	19.161

RIO GRANDE DO NORTE

Para deputados federaes:

Popular Federal	12.556
Alliança Social	10.045

Para deputados estaduaes:

Popular Federal	9.424
Alliança Social	9.236

PARAHYBA

Resultado final:
Para deputados federaes:

P. Progressista	19.208
P. Libertador	4.313

Para deputados estaduaes:

P. Progressista	19.180
P. Libertador	3.893

PERNAMBUCO

Para deputados federaes

Partido Social Democratico	44.024
União Libertadora	13.783
Dissidencia	12.561
Trabalhador	2.102
Integralismo	200
Monarchia	68

Para deputados estaduaes

Partido Social Democratico	45.048
Acção Libertadora	25.215
Trabalhador	2.422
Christianismo social	1.978
Monarchia	207
Integralismo	195

ALAGOAS

Resultado final:
Para deputados federaes:

P. Republicano	10.380
P. Nacional	2.743

Para deputados estaduaes:

P. Republicano	10.423
P. Nacional	2.329

SERGIPE

Resultado final:
Para deputados federaes:

Opposições colligadas	19.103
P. R. Progressista	17.882

BAHIA

Para deputados federaes:

P. S. Democratico	52.737
C. Autonomista	32.935

Para deputados estaduaes:

P. S. Democratico	52.222
C. Autonomista	32.998

ESPIRITO SANTO

Para deputados federaes:

P. S. Democratico	14.522
Partido da Lavoura	11.422

Para deputados estaduaes:

P. S. Democratico	14.298
Partido da Lavoura	11.084

ESTADO DO RIO

Para deputados federaes:

União Progressista	14.967
Radicaes	13.516
Socialistas	5.056
P. R. Fluminense	2.613
Evolucionistas	1.102
União O. e Camponeza	1.152
Integralistas	628

Para deputados estaduaes:

União Progressista	15.242
Radicaes	14.000
Socialistas	5.056
P. R. Fluminense	2.496
União O. e Camponeza	1.133
Evolucionistas	1.148
Integralistas	711

SÃO PAULO

Para deputados federaes:

P. C.	1355729
Para deputados estaduaes:	
P. P.	70.250
P. R. P.	100.161
Colligação Proletaria	6.977
Integralistas	5.311
Voluntarios	2.225
Alliança Socialista	1.318
União O. e Camponeza	1.177

Para deputados estaduaes:

P. C.	135.451
P. R. P.	101.131
Colligação Proletaria	6.016
Integralistas	5.133

PARANA'

Para deputados federaes:

P. S. Democratico	11.669
União Republicana	5.256
Nacionalistas	3.915

SANTA CATHARINA

Resultado final:

Para deputados federaes:

P. Liberal	34.514
Colligação	33.612
Integralistas	2.304

Para deputados estaduaes:

Colligação	33.544
P. Liberal	33.378
Integralistas	2.308

RIO GRANDE DO SUL

Para deputados federaes:

Partido Liberal	121.428
Frente Unica	70.329

Para deputados estaduaes:

Partido Liberal	114.392
Frente Unica	69.316

MINAS

Para deputados federaes:

P. P.	72.953
P. R. M.	54.848
P. R. M.	53.878

GOYAZ

Para deputados federaes:

P. S. Republicano	14.612
Colligação	7.839

Para deputados estaduaes:

P. S. Republicano	14.455
Colligação	7.928

MATTO GROSSO

Para deputados federaes:

Evolucionistas	7.250
Liberaes	6.390

Para deputados estaduaes:

Evolucionistas	7.217
Liberaes	6.290

Manguinhos

Assis CHATEAUBRIAND

(Copyright dos "Diarios Associados")

Carlos Chagas era um dessés homens que nos communicavam, de sahida, a impressão de uma forte irradiação de potencia espiritual. Elle não falava só de sciencia, como Goethe declarou uma vez que não falava só de poesia. Como jornalista, pratiquei varias vezes o seu commercio intellectual, e o que me interessava, nos traços humanos da sua cultura, era que elle tinha em alto apreço tudo que "fomenta a vida". A ultima vez em que nos encontrámos foi segunda-feira passada, na Livraria Garnier. Carlos Chagas se me afigurava com o seu chapéo de Chile um senhor de engenho do sul de Pernambuco, em viagem pelo Recife. Cheguei mesmo a dizer-lhe, vendo-o naquelle terno claro, e com o chapéo desabado, que elle me dava a sensação de um senhor rural da mais rica zona de assucar do littoral pernambucano. O director de Manguinhos sorriu, e travou-se commigo, de razões, na seara politica. Apaixonou-o de tal forma o nosso debate que, em dado momento, quiz partir, e elle não me deixou. Eu lhe disse que embarcava naquella noite para S. Paulo, e só pela urgencia de algumas providencias ainda a tomar é que me despedia da sua prosa encantadora. Carlos Chagas era um notavel expositor, que eu tinha um prazer sempre renovado de ouvir. A insistencia com que me prendeu, afim de esgotarmos um assumpto politico, cuja discussão encetaramos, permittiu que o nosso derradeiro encontro fosse mais estirado do que eu imaginava. Pude apreciar mais uma vez a nobreza com que elle examinava os valores da vida, e a delicadeza com que examinava tanto os alheios, como os seus proprios.

* * *

A morte de Carlos Chagas crêa para o governo da Republica um dos problemas mais sérios que poderiam angustiar a consciencia de um primeiro magistrado. Dar substituto ao director de Manguinhos! Encontrar o segundo substituto de Oswaldo Cruz! Ha dois annos, um "curioso" de assumptos scientificos, meu amigo Arthur Neiva, pretendeu disputar o principado de Carlos Chagas em Manguinhos. Mas o chefe do governo provisorio foi inflexivel. Fez prevalecer a quaesquer considerações de indole politica, a todo o immediatismo partidario, o interesse superior da sciencia e do Brasil. Arthur Neiva foi ser deputado, e Manguinhos ficou em paz e em trabalho.

Dada a importancia do Instituto Oswaldo Cruz e a funcção representativa que lhe cabe no mundo scientifico do paiz o seu cargo de director somente poderá ir ás mãos de um scientista de renome e prestigio por seus trabalhos de investigação, com repercussão tanto aqui como no exterior. Além disso, é indispensavel para a boa e harmoniosa orientação dos trabalhos daquelle centro de sciencia, que o successor de Carlos Chagas goze, dentro do Instituto, de real estima e apreço, tanto pelas qualidades de scientista como pelas de homem e collega. O governo, que pretenda entregar o patrimonio nacional, representado por essa grande instituição, a um homem capaz de continuar a obra de Oswaldo Cruz e Carlos Chagas, não terá difficuldade ao menos em separar os verdadeiros scientistas, que attendem ás condições acima, como um Cardoso Fontes, um Rocha Lima, os irmãos Osorio de Almeida, um Henrique Aragão, dos charlatães e caçadores de empregos. Estes, como politiqueiros, se enfeitam de lustrosa e superficial cultura, a esconder a esterilidade e a alarmante insufficiencia scientifica.

* * *

A herança de Carlos Chagas já fôra cobiçada em vida por um dos mais authenticos e definitivos charlatães deste paiz. Nunca o sr. Getulio Vargas serviu com maior zelo o patrimonio scientifico do Brasil, como na hora em que barrou as portas de Manguinhos ao capitão que perdeu estrondosamente a batalha do "stephanoderes" dentro de S. Paulo. A morte abre agora outra chance a nova investida do sr. Arthur Neiva, o qual abandonou o Instituto Biologico de S. Paulo, quando viu perdida, por inepcia de commando, a campanha contra a broca. Possa o presidente da Republica substituir Carlos Chagas em Manguinhos, com o mesmo amor da sciencia com que soube conserval-o, em meio ao assalto que despertva a sua gloria na alma dos aventureiros e dos charlatães, para os quaes a casa oswaldina não é um posto de observação e de pesquisa scientifica, senão um trampolim politico.

Associações

ACADEMIA PERNAMBUCANA DE LETRAS

Por motivos de força maior, ficou transferida para o dia 21 a reunião de Assembléa Geral para a eleição da nova directoria, a qual deveria se realisar hoje.

—

SYNDICATO GRAPHICO DE PERNAMBUCO

São convidados, sob as penalidades dos estatutos, todos os socios desse syndicato para a sessão de assembléa geral de amanhã, 15 do corrente, a qual terá inicio ás 14 horas.

Nessa reunião serão tratados varios negocios de importancia decisiva para a classe, devendo constar da ordem do dia além de outros que poderão surgir no momento — os seguintes pontos: regulamentação do trabalho nocturno nos jornaes; creação de uma commissão de agitação e propaganda; organisação dos diversos grupos profissionaes de typographos, revisores e reporters, encadernadores e pautadores, gravuristas e estampadores, stereotypistas e impressores, linotypistas e [illegible] etc., para melhor estudo duma tabella de salarios e outras reivindicações a serem em breve apresentadas aos patrões, levando-se em conta que os actuaes salarios são os mesmos — quasi em todos os casos — de ha quinze annos passados, e que, portanto carecem de se ajustar ao custo actual da vida.

Ante a relevancia dos assumptos requer o comparecimento de todos os graphicos do Recife á assembléa de amanhã, ás 14 horas.

—

INSTITUTO DOS FUNCCIONARIOS PUBLICOS DE PERNAMBUCO

Communicam-nos a directoria do Instituto dos Funccionarios Publicos de Pernambuco, que em sua reunião de 31 de outubro ultimo, tomando em consideração o facto de não haver, ainda, o funccionalismo publico do interior gosado da vantagem de isenção do pagamento da jóia, resolveu prorrogar o prazo até o dia 30 de novembro.

Assim, ás pessôas que ainda não fazem parte do Instituto, poderão aproveitar esta opportunidade.

O CASO DO REAJUSTAMENTO DE VENCIMENTOS DO PESSOAL DOS CORREIOS E TELEGRAPHOS, PROVOCA UM PEDIDO DE DEMISSÃO

RIO, 12 — (Meridional) — Consta que a comissão de reajustamento das tabellas do pessoal dos Correios e Telegraphos, em vista das declarações do director sr. Leonidas Menezes apresentará hoje pedido de demissão por ter o sr. Leonidas Menezes estranhado que os membros da commissão tivessem augmentado sensivelmente os proprios vencimentos. O director deseja attender aos servidores que não ganham o necessario para o custo da vida.

«O Diario de Pernambuco» é vendido a 200 reis o exemplar todos os dias inclusive aos domingos

VARIAS

Por mais que os jornaes ligados aqui á Interventoria Federal tentem desmentil-o, é innegavel que se percebem nas altas espheras politicas do paiz tendencias muito pronunciadas para uma obra de pacificação. Essa obra, aliás, se impõe, decididamente.

O paiz não pode se dar ao luxo de manter por mais tempo esse entrechoque de lutas estereis. Com relação ao nosso caso local — aquelle que de perto mais nos interessa propriamente — então essa necessidade mais se acentúa.

Estamos vivendo aqui um dos episodios mais lamentaveis da antiga politiquice de campanario, em tudo quanto ella tem de mesquinho, de estreito e de execravel mesmo: o Interventor Lima Cavalcanti depois de ter realizado em quatro annos um dos governos mais estereis e que jamais registraram os annaes da administração publica, tenta perpetuar-se no poder, com grave prejuizo para os negocios publicos e para os altos interesses collectivos.

O **Diario de Pernambuco** foi dos que ainda em pleno regimen dictatorial jamais fugiram de denunciar a inepta politica administrativa do governo e dos que sempre chamaram a attenção dos responsaveis pelos destinos da Nova Republica para o erro enorme que praticaram, persistindo em manter no Recife um elemento tão notoriamente negativo. Infelizmente, nenhuma de nossas advertencias foi levada na devida conta e o resultado é que o sr. Lima Cavalcanti encerrou o seu periodo discricionario da maneira mais deploravel. Pode-se dizer que, não fosse a acção do governo federal, amparando a producção do assucar, indo ao encontro da população flagelada pela sêcca, olhando para a nossa lavoura cafeeira e nossa fructicultura, e nos adeantando dinheiro, Pernambuco estaria á esta hora patinando na miseria.

A gestão financeira do sr. Lima Cavalcanti se assinalou de maneira mais attentatoria aos nossos interesses. A falta de visão administrativa, o acanhamento de horisontes politicos, deram em resultado augmentar-se a verba dos inativos de u'a maneira inedita. Gastamos hoje cerca de 3 mil contos com funccionarios reformados, aposentados e jubilados; dispendemos com a Força Publica e policia civil muito mais do que permitte o Codigo dos Interventores; e como as nossas fontes de riqueza não augmentaram (a nossa balanca commercial acusa **deficits** frequentes,) o governo lembrou-se de taxar o jogo e recolher donativos dos contraventores do Codigo Penal.

As dividas accumuladas nesse quadriennio attingem proporções jamais vistas. Pois é numa situação dessa, que o sr. Lima Cavalcanti teima em se fazer eleger governador constitucional, impondo uma candidatura repudiada dentro do seu proprio partido.

Si o Brasil não se pode dar ao luxo de viver em permanente agitação politico-partidaria, muito menos o poderá Pernambuco, com a sua economia golpeada e as suas finanças compromettidas.

A necessidade de uma terceira candidatura que reuna em seu derredor todos os pernambucanos de bôa vontade é um dos imperativos deste momento.

O sr. Getulio Vargas, com o seu elevado espirito conciliante, não está despercebido disso.

A manutenção da candidatura do sr. Lima Cavalcanti cria para Pernambuco um quadriennio de lutas e de competições que se não compadecem mais com a hora que vivemos.

E' necessario que taes perspectivas sejam arredadas de nosso caminho.

* * *

A questão da distribuição do assucar pernambucano continúa a interessar a população, deante da possibilidade de ser o commercio de nosso principal producto deslocado para o mercado do Rio de Janeiro ou de qualquer outra praça do paiz. A distribuição do producto por firmas pernambucanas, agindo no Recife como o centro de todo o commercio assucareiro, não interessa apenas a meia dúzia, mas a grande numero de pessôas, que vivem de suas transações.

Aproveitar a circunstancia do regimen em que nos achamos para transferir para o Rio o centro desses negocios é que de modo nenhum pode ser tolerado. A intervenção ahi do Instituto do Assucar e do Alcool passaria a ser de tal maneira absorvente que ninguem poderia justifical-a. E isso ficou bem patente na reunião ante-hontem procedida na Associação Commercial, onde todos os oradores que se occuparam do assumpto deixaram bem claro esse ponto importantissimo para a nossa economia: — que o commercio assucareiro, que a distribuição assucareira se fizessem entre nós.

Não comprehendemos a displicencia com que o interventor Lima Cavalcanti vem agindo nesse caso importantissimo, limitando-se ao papel de espectador, quando o seu dever era tomar a iniciativa, de modo a evitar a todo custo que se consumasse uma pretensão de todo descabida e prejudicial aos interesses collectivos.

A verdade é que em vez de assumir o papel que lhe compete, e que decorre de suas funcções, o sr. Lima Cavalcanti se tem limitado a servir de intermediario de suggestões.

E' o que se deprehende das **demarches** hontem realisadas. Ao mesmo tempo que diz que "é preciso resolver a questão quanto antes", pois o "caso se pode prestar a explicações" o sr. Lima Cavalcanti dispõe-se apenas a encaminhar formulas conciliatorias. Quando de seu dever era assumir um papel bem mais relevante

A exposição que a respeito fez o subgerente do Banco Auxiliar do Commercio e que publicamos noutra secção desta folha é de uma eloquencia concludente.

O commercio do assucar é tão complexo, representa uma rede de interesses tão amplos que a concretisar-se a ameaça do deslocamento assistiriamos a uma verdadeira **debacle**.

Vê-se que á sombra do Instituto do Assucar e do Alcool se quer exercer aqui uma verdadeira absorpção que não pode ser tolerada, por prejudicial aos interesses mais legitimos.

O PLEITO DO DIA 14

Foram apuradas hontem apenas duas secções — Eleva-se a 410 o numero de urnas abertas — As que estão em deligencia vão sendo apuradas com morosidade, em virtude do andamento dos respectivos processos

Proseguiram hontem á tarde os trabalhos de apuração sendo abertas as urnas da 2ª secção de Correntes e 5ª de Salgueiro.

Addicionadas essas duas á 408 já contadas, eleva-se a 410 as urnas já apuradas.

Restam apenas 56, cujos processos vão sendo encaminhados regularmente.

CAMARA FEDERAL

PARTIDO SOCIAL DEMOCRATICO

	1º turno	2º turno
Arthur Cavalcanti	2.106	46.208
Padre Alfredo Camara	5.111	46.114
Arnaldo Bastos	4.299	48.059
Mario Domingues	1.870	46.847
Simões Barbosa	2.630	45.143
Osorio Borba	3.965	44.672
Humberto Moura	511	45.949
Teixeira Leite	1.170	46.369
Adolpho Celso	2.810	44.958
João Alberto	69	15.501
Francisco Solano	21	13.434
Arruda Falcão	833	15.711
Luiz Cedro	67	13.803
Augusto Cavalcanti	68	14.613
Aide Sampaio	489	15.641
João Cleophas	5.387	16.441
José Rufino	812	15.352
Novaes Filho	1.285	14.493
Domingos Ferreira	137	14.741
Alexandrino da Rocha	53	12.670
Carneiro Pessôa	13	13.733
Luiz Guedes	26	13.377
José Marianno	68	14.784
Severino Cavalcanti	292	12.475
Manoel Clementino	381	13.302
Gonzaga Maranhão	71	20.017
Francisco Lyra	285	12.830

TRABALHADOR! OCCUPA TEU POSTO!

	1º turno	2º turno
Christiano Cordeiro	2.042	2.906
Hildebrando Menezes	225	46.705
Edgar Toledo	1.023	46.736
Luiz Coelho	746	46.998
Antonio Peraivo	1.378	46.712
Benjamin Azevedo	836	46.617
Henrique Pinto	1.303	47.518
Antonio Raposo	781	46.518
Eliseu Cavalcanti	3.175	45.715
Carneiro Leão	1.365	46.623
Ramos Leal	1.993	46.475

ACÇÃO LIBERTADORA

	1º turno	2º turno
João Alberto	6.888	29.931
Souto Filho	3.826	26.355
Djalma Granja	917	26.282
Pessôa Guedes	231	26.214
Ildio Lyra	219	26.229
Edgar Altino	200	26.296
Octavio Correia	16	25.139

(Continúa na 14.ª pagina)

LEGENDAS

CAMARA FEDERAL

Partido Social Democratico	44.024
União Libertadora	13.783
Dissidencia Pernambucana	12.561
Trabalhador occupa teu posto	2.102
Monarquia	68
Integralismo	200

Pelo quociente partidario o P. S. D. já elegeu 8 deputados; União Libertadora 2 e a Dissidencia 2.

CONSTITUINTE ESTADOAL

Partido Social Democratico	45.045
Acção Libertadora	25.215
Trabalhador occupa teu posto	2.421
Christianismo Social	1.978
Integralismo	195
Monarchia	207

Já estão eleitos, pelo quociente partidario 15 deputados do P. S. D. e 8 da Acção Libertadora.

PERCENTAGENS OBTIDAS PELOS PARTIDOS CONCORRENTES

CAMARA FEDERAL

Partido Social Democratico	60,53
União Libertadora	18,90
Dissidencia Pernambucana	17,27
T. O. T. P.	3,12

CONSTITUINTE ESTADOAL

Partido Social Democratico	60,01
Acção Libertadora	33,65
Christianismo Social	2,61
T. O. T. P.	3,27

Heitor Maia	3.182	46.262
Barbosa Lima Sobrinho	1.586	46.977
Arthur Marinho	1.416	44.805
Jarbas Peixoto	1.483	45.266
Domingos Vieira	3.296	43.652
Antonio de Góes	2.509	47.323
Oswaldo Lima	2.648	45.652
Antonio Lima	2.239	44.625
Severino Marig	1.540	44.940
Nilo Camara	3.226	44.493

UNIÃO LIBERTADORA

	1º turno	2º turno
Sebastião do Rego Barros	5.139	17.644
Eurico de Souza Leão	7.106	17.883
Joaquim Bandeira		17.264
Paulo Salgado	131	17.946
Costa Maia	47	14.035
Costa Ribeiro	8	15.221
Caldas Filho	21	14.967
Pilenie de Miranda	185	17.487
Costa Carvalho	662	15.078
Julio Bello	3	15.098
Annibal Fernandes	133	17.394
Humberto Gondim	135	15.077

CONSTITUINTE ESTADOAL

PARTIDO SOCIAL DEMOCRATICO

	1º turno	2º turno
Andrade Bezerra	2.752	46.798
Angelo de Souza	4.936	46.727
Pedro Allain	3.537	47.772
Melanio de Barros	1.750	47.116
Cabral Filho	744	47.061
Mario Lyra	1.971	46.657
Arsenio Meira	1.926	46.611
Padre Felix Barreto	2.053	46.695
Possidonio Bem	2.135	46.706
Domingos Tenorio	1.306	45.427
Arthur Moura	1.576	46.746
Lins e Silva	1.421	46.921
Costa Pinto	1.042	46.744
Renato Carneiro da Cunha	3.016	46.569
Genuino Almeida	739	46.735
Ferreira Lima	1.638	46.905
Livino Pinheiro	548	46.600
José Felix de Sá	760	46.360
Padre Luiz Gonzaga	887	47.226
Paulo Alves	612	46.493

Os mais votados

CAMARA FEDERAL

P. S. D.

	votos
Pelo 1.º turno Padre Alfredo Camara	5.111
" 2.º " Arnaldo Bastos	48 059

UNIÃO LIBERTADORA

Pelo 1.º turno Eurico de Souza Leão	7.106
" 2.º " Paulo Salgado	17.946

DISSIDENCIA PERNAMBUCANA

Pelo 1.º turno João Cleophas	5.387
" 2.º " João Cleophas	16 441

TRABALHADOR, OCÚPA O TEU POSTO

Pelo 1.º turno Christiano Cordeiro	2.042
" 2.º " Christiano Cordeiro	2.906

CONSTITUINTE ESTADOAL

P. S. D.

Pelo 1.º turno Angelo de Souza	4.936
" 2.º " Pedro Alain	47.772

AÇÃO LIBERTADORA

Pelo 1.º turno João Alberto	6.888
" 2.º " João Alberto	29.931

CRISTIANISMO SOCIAL

Pelo 1.º turno Ruy Bello	2.221
" 2.º " Ruy Bello	3.304

TRABALHADOR, OCUPA O TEÚ POSTO

Pelo 1.º turno Christiano Cordeiro	1.968
" 2.º " Christiano Cordeiro	2.910

João Paes	1.009	16.520
Marcos Vilella	209	14.755
Abgar Soriano	33	16.847
Pacifico Pereira	29	14.855
Maviael do Prado	1	16.922
Julio Mello	65	15.018
Antonio Vicente	23	16.380

DISSIDENCIA PERNAMBUCANA

	1º turno	2º turno
Barreto Campelo	3.293	16.186

MERCADO DO RIO

RIO, 13 (Morse) — O mercado do assucar operou estavel com os mesmos preços.

Os negocios foram reduzidos. Entraram 2.110 saccos de Sergipe. Sahiram 845. Existem em stock 58.659.

MERCADO DO ALGODÃO

RIO, 13 (Morse) — O mercado do algodão operou calmo, com os preços inalterados e os negocios regulares.

Entraram 30 fardos. Sahiram 553. Existem em stock 12.805.

O MENOR anuncio no MELHOR jornal implica no MAIOR reclamo

A visita do rei da Italia á Somalia

COMMENTARIOS DA IMPRENSA ALLEMA

BERLIM, 13 (Morse) — Fazendo commentarios em torno da excursão do rei Victor Emmanuel II, á Somalia, o qual, como se sabe, já emprehendeu a viagem de regresso, tendo chegado a Balbôa onde foi recebido na residencia dos chefes indigenas. O orgão **Bezet Mittage** salienta que "a politica colonial italiana se concentra cada vez mais sobre a Africa Oriental".

E accrescenta:

"As possibilidades do imperio colonial italiano se estendem para o oeste e de lá avançam para as possessões da Africa do Norte onde parecem ter perdido a importancia.

Tambem a Italia se dirige agora para a Africa Oriental.

O envio do marechal Italo Balbo á Lybia, missão que deu logar a rumores erroneos, esse Balbo que depois de Mussolini é o organizador mais capaz do fascismo, é o ultimo annel da cadeia politica que visa collocar todas as colonias italianas entre as mãos dos marechaes.

O rei visita pela primeira vez a Somalia e isso justifica o ponto de vista segundo o qual a Italia espera fazer com que a Ethiopia volte ao seu dominio.

A Somalia é mais densamente populosa que todas as outras colonias italianas em conjuncto e apresenta uma superficie productora mais vasta que todas aquellas colonias reunidas.

Si a Italia conseguir fazer com que a Abyssinia entre para o dominio da influencia italiana, é provavel que se torne então uma grande fornecedora de algodão para a Europa inteira.

Eis ahi porque o governo da Italia se oppõe com tanto ardor a todos os avanços do Japão na Abyssinia."

Crise ministerial sem perspectiva na Belgica

O REI LEOPOLDO E O 1º. MINISTRO CONDE BROCQUEVILLE EM CONFERENCIA

BRUXELLAS, 13 (Meridional) — O rei Leopoldo III recebeu hoje o 1º. ministro conde Brocqueville, com o qual conferenciou demoradamente a respeito da crise ministerial que se desenha, estando imminente o pedido de demissão collectiva do gabinete.

Os meios autorisados dão como provavel organizador do novo gabinete que terá feição catholico-liberal, o chanceller Jaspes, isso no caso do affastamento da collaboração dos socialistas.

As divergencias surgidas no gabinete tiveram por motivo o projecto de orçamento.

A LUTA NO CHACO

A VICTORIA DOS BOLIVIANOS NA BATALHA DE VILLAZON

RIO, 13 (Morse) — Telegrammas aqui chegados, dizem que está terminada a batalha de Villazon, na Bolivia, iniciada no dia 6.

Nos sectores de Picuiba, Carandahyty, foram victoriosas as forças bolivianas, sendo aprehendidos 70 caminhões com copioso material bellico, sendo feitos 500 prisioneiros.

Artes & Artistas

CONCERTO VERA JANACOPULOS

Consoante divulgação pela imprensa, realizou-se hontem no Santa Isabel o unico concerto da notavel cantora brasileira Vera Jacacopulos, promovido pela Sociedade de Cultura Musical.

Veras Janacopulos é, inegavelmente uma esplendida cantora. No recital de hontem, soube dar aos diversos numeros do programma relevo e sentimento, interpretando **Pirilhon** em **"Margoton"** e **"Cmplainte de St. Nicolas"**.

Em **O Rei dos Alamos** a distinguida cantora esteve feita, vivendo **Schubert**, com alma e todo o sentimentalismo de suas composições.

Merece, entretanto um destaque em todo o seu programma, na interpretação victoriosa de **Duparc**, em **"Le Manoir de Rosemonde"**, Alberto Nepomuceno em **Nácara e Kakel** Tavarca em **Um amôr tão bom que é uma linda canção**. Foi bisada.

No intervallo da 2ª para 3ª parte, diversas senhorinhas homenagearam a cantora, offerecendo-lhe innumeros braçados de rosas.

— O theatro estava pouco concorrido, o que, é de lamentar. Os que ali compareceram, entretanto, applaudiram insistentemente a essa victoriosa cantora patricia.

O GRUPO "GENTE NOSSA" EM PALMARES

O Grupo Gente Nossa segue hoje para Palmares, a convite da Sociedade de Cultura, uma das organisações de amadores que mais tem feito pelo theatro, no interior do Estado. O Grupo levará as seguintes peças: **Chuva de filhos**, Vaudeville de Mauricio Hennequin, hoje, em sarão; **Deus lhe pague**, em segunda representação, amanhã, em vesperal, e **Aventuras de um rapaz feio** de Paulo Magalhães, á noite.

Do "Grupo" irão os seguintes elementos: Lecticia Flora, Lourdes Monteiro, Amalia de Sousa, Augusta Moreira, Elpidio Camara, Osvaldo Barretto, Ermilo Borba, Baptista Teixeira, todos sob a direcção do director de scena, prof. Miguel Jasselli.

Com o Grupo irá uma jazz, dirigida pelo prof. Gaspar Moura.

COMO A SOCIEDADE DE CULTURA DE PALMARES E O GRUPO GENTE NOSSA COMMEMORARÃO O 15 DE NOVEMBRO

Commemorando a data de 15 de Novembro a Sociedade de cultura e o Grupo Gente Nossa, em conjuncto, darão dois espectaculos, um em vesperal ás 15 horas, com a peça de Joracy Camargo, **Deus lhe pague** e outro em sarão com a comedia satirica de Paulo de Magalhães **Aventuras de um rapaz feio**.

Após o espectaculo realizar-se-á um sarão dansante, nos salões da "Cultura", ao som de uma Jazz, vinda do Recife.

Em scena aberta, o prof. Miguel Josselli, presidente da "Cultura", dirá algumas palavras sobre a data.

Desvio de rendas da "Imprensa Official"

UMA NOTA O "A UNIÃO" DESFAZENDO AS ACCUSAÇÕES DE UM CORRESPONDENTE TELEGRAPHICO AO SR. SAMUEL DUARTE

JOÃO PESSOA, 13 (Da Succursal) **A União publicou a seguinte nota:**

O Jornal do Recife publicou ante-hontem na secção telegraphica a accusação de se terem desviado rendas da Imprensa Official para suborno de eleitores e propaganda do Partido Progressista, insinuando ainda que o caso teria determinado o afastamento do sr. Borja Peregrino das funcções de prefeito desta capital.

Accrescenta ainda o correspondente daquella folha que nessa irregularidade se acha envolvido o sr. Samuel Duarte, director d'A União.

E' uma grosseira inverdade.

O allegado desvio de dinheiros da **Imprensa Official** não passa de uma torpe exploração, cujo melhor desmentido está na regularidade dos serviços desse Departamento, cuja thesouraria se acha á disposição de quem queira examinar-lhe a escripta.

O affastamento do ex-prefeito Borja Peregrino nenhuma ligação tem com os serviços dessa Repartição, e nem elle, nem Samuel Duarte, autorisaram jamais qualquer applicação menos regular na sua receita.

Todas as despezas de propaganda do Partido Progressista nesta capital correram por conta da respectiva caixa, constituida por contribuições obrigatorias, por parte dos membros do directorio central e dos candidatos a postos electivos.

O mais é despeito ou má fé."

Scenas & Telas

O ENCOURAÇADO POTEMKIN

Direcção de S. M. Eisenstein

Esta nota deve ficar como um simples registro, pois **O Encouraçado Potemkin** teve em todo mundo cinematographico uma [illegible] tão grande e sobre esta obra se tem fallado tanto que será difficil se dizer della alguma coisa que já não esteja escripta por ahi.

Apezar de ser uma producção bem velha, **O Encouraçado Potemkin**, como **Mãe**, traz sensações novissimas com suas scenas differentes para nós, viciados do cinemasinho americano.

Eisenstein mostra como é que se faz cinema de verdade, essencialmente puro, só de imagens, que por si mesmas exprimem tudo.

Estes films russos, **Tempestade sobre a Areia, Mãe, O Encouraçado Potemkin**, confeccionados todos de accordo com a theoria da montagem, é inutil dar explicações já fornecidas, são diferentissimos no systema. O rithmo fortissimo de **O Encouraçado Potemkin**, que talvez só fique atraz do de **Napoleão**, de Abel Gance, não e o mesmo de **Mãe**. Tem, como na poesia, uma cadencia bem outra, que a gente sente perfeitamente. Tambem, um é Eisenstein outro é Padowk'n, um é mais rithmo da composição de scenas cheias, outro é rithmo de detalhes. Ambos, entretanto, sendo alcançados pelos mesmos meios emocionantes e servindo á revolução. — V.

O MOMENTO INTERNACIONAL

Acaba de apparecer em Londres um livro muito discutido que é o 3º volume das **Memorias de Guerra** de Lloyd George.

Não se passa um dia que os jornaes não publiquem respostas de generaes, almirantes ou homens politicos que o antigo ministro maltratou nessa obra.

Esse volume se relaciona ao primeiro anno do "reino" do "primeiro" gauloz, após o golpe de Estado de 2 de dezembro de 1916 e esse anno (1917) foi tambem um dos mais criticos da guerra para os alliados.

Esse periodo foi dominado por tres grandes acontecimentos: a guerra submarina "sem mercê", a offensiva abortada do general Nivelle e a revolução russa. Acerca desses tres capitulos principaes da historia da guerra, em 1917, Lloyd George revela muitas cousas interessantes, segundo alguns criticos num espirito demasiado apoplectico e por vezes puramente agressivo. Acerca do general Haig, hostil então á idéa de um commando unico das tropas alliadas, eis o que elle escreve:

"A sua alma obstinada era fixada no Somme. Quando propuzeram-lhe um novo terreno, foi preciso muito tempo para arrancar suas botas mentaes á lama do Somme."

Acerca do sr. Runciman, outro irmão inimigo de Lloyd George, depois da queda de Asquith eis como elle se manifesta: "O seu principal attributo é uma eloquente incapacidade, que consegue explicar e expor com muita força, logica e rethorica o que elle busca fazer, e porque nunca o conseguiu."

Atraz dos fios de arame farpado da malicia lloydgeorgiana, o correspondente de um grande jornal de Paris vê: em primeiro logar uma defeza daquelle que foi primeiro ministro da Inglaterra, a partir de 2 de dezembro de 1916. Mas tambem um eloquente elogio dos que conduziram a campanha contra os submarinos alemães. Foram esses que salvaram a Grã-Bretanha nesse anno tragico da fome e da capitulação. Realmente, a situação em Londres em 1917 era mais ou menos identica á de Paris, no inverno de 1870-71. E só foi salva, graças á medida de defeza, aos systema dos comboios de navios, emfim graças á cultura mais intensa do solo, terrivelmente negligenciado da Inglaterra.

A esse respeito, Lloyd George quebra lanças contra os generaes, que queriam recrutar todo mundo para o exercito, sem se aperceber que um trabalhador na sua charrua vale muitos soldados, no **front**, quando o paiz tem fome.

Lloyd George foi como o sr. Churchill partidario de um movimento envolvente contra as forças dos imperios centraes, mas elle o comprehendia simplesmente na frente italiana.

A revolução russa e a remessa de missões alliadas nessa epocha fizeram paiz profundamente perturbado forneceu a Lloyd George a occasião para certas criticas a lord Milner, ao general Wilson que diziam não haver perigo para a unidade dos alliados no facto de haver rebentado a revolução. Lloyd George explica tambem por que tragico "mal entendido" o czar Nicolau e sua familia não puderam se refugiar no estrangeiro.

O presidente Wilson dizia a consas amargas dos seus alliados europeus que, a acreditar nas suas palavras, haviam ludibriado a sua bôa fé, pondo-o deante de uma serie de tratados secretos, quando elle poz os pés na Europa. Lloyd George diz que o presidente americano sabia de tudo e que a fadiga e a "surmenage" devem explicar o seu completo esquecimento sobre esse ponto.

O conjunto da opinião ingleza, sem distincção de partido reconhece que esse ultimo volume das memorias de Lloyd George apresenta o mais vivo interesse quer do ponto de vista historico, quer do ponto de vista pessoal.

AMEAÇA AO "OURO BRANCO" NO BRASIL

O algodão synthetico e o seu poder de offensiva sobre os nossos mercados algodoeiros

O Diario da Noite, de São Paulo, occupa-se num de seus ultimos numeros, aqui recebidos pelo correio aereo, da momentosa questão do algodão synthetico, que tem a maior importancia para os nossos mercados.

Agora, sobretudo que a producção algodoeira do paiz e do nordeste vae tomando maior vulto, o lançamento do algodão synthetico representa para nós verdadeira calamidade.

Eis o que nos informa o **Diario da Noite**:

Continua a causar serio alarme, quer nos meios industriaes de São Paulo, quer no seio dos productores de algodão, a mais grave ameaça, talvez, que pesa sobre o nosso "ouro branco", representada pelo "algodão synthetico".

Trata-se de uma nova materia prima textil, explorada agora em larga escala, sobretudo na Italia e na Allemanha, extrahida da polpa de certas madeiras, com o auxilio da qual ambos esses paizes se propõem dispensar as compras de algodão em rama, levando a concorrencia do producto em bruto e do producto acabado até mesmo ao amago das nações que se dedicam á exploração algodoeira.

Dada a importação crescente que o Brasil está fazendo do textil artificial e dada a tendencia da Italia, da Allemanha, da Inglaterra, fabricarem quantidades cada vez maiores desse substituto do algodão, é obvio que a nossa economia algodoeira está seriamente attingida.

Se não procedermos, com urgencia, á revisão da pauta aduaneira, deixando de classificar o producto — como até agora vem sendo feito — como residuo de sêda ou sêda em borra, para classifical-o como fios de sêda para tecer, elevando-lhe os direitos de importação, não só se restringirão as nossas exportações de algodão para o exterior, como ficarão os tecidos de algodão, fabricados em nosso paiz, á mercê de uma concorrencia brutal e desleal.

A Italia e a Allemanha estão interessadas na exportação crescente do **algodão synthetico**, em obediencia a motivos relacionados com o estado actual de sua economia e de suas finanças.

A Allemanha já declarou, por intermedio de Hitler, que se não cessarem as restricções estabelecidas, por diversos paizes, quanto á venda de materias primas, de que ella carece para o accionamento de sua machina industrial, as fabricas allemães encontrariam substitutos adequados para ellas. A **"vistra"** é uma evidencia de que o Estado allemão está disposto a todos os sacrificios, contanto que não continue em situação defficitaria, a sua balança commercial.

Tambem o fascismo enveredа por trilha identica. Na ultima Feira de Pari, optimos mostruarios e dados estatisticos e technicos completos sobre o **flocco** mostraram á nação a urgencia de ella emancipar-se do concurso do algodão estrangeiro.

Sendo um paiz preoccupado com os **deficits** de sua balança commercial, a Italia acredita que produzindo a fibra artificial em seu territorio, robustecerá a enonomia nadional de maneira proveitosissima.

O numero do jornal **L'Ambrosiano** de 7 de setembro de 1934, editado em Milão, alludindo ao incremento notavel do novo producto, declara que a economia nacional gasta annualmente 1.300 milhões de liras nas compras do algodão e da lã necessarios á industria textil. Em outras palavras: 20 °/° das importações italianas constam dessas duas materias primas, que lhe vêm do exterior.

A nova fibra artificial, no entanto, substitue o artigo de fóra. A prova é que o seu consumo augmenta extraordinariamente, não só no paiz mas tambem no mundo em geral. A industria italiana, essencialmente exportadora, incrementou a producção do textil artificial de [illegible] 1.000.000 de kilos, em 1920, para [illegible] 40.000.000, em 1933.

E accrescenta mais esse periodico: sobre o total de 700 milhões de liras produzidas no ultimo anno, quasi meio bilhão se destinou á exportação desses 700 milhões, adeanta, ainda, a quase totalidade foi representada por materia prima e mão de obra italianas.

O fascismo, interessado tanto quanto o hitlerismo, na autarchia economica, vê nesse producto uma força a mais de emancipação economica nacional. Por isso o lemma: "Italianos, consumi texteis italianos; sêda, canhamo e fibra artificial", anda em todos os logradouros publicos e invade todos os lares.

A evidencia inconcussa da importancia que essa nova industria vae logrando obter reside nas despezas com a sua publicidade. No mesmo jornal, de onde extrahimos estas informações, ha toda uma pagina dedicada ao flocco, onde se lêm os conceitos abaixo: "O novo textil artificial delicado como a lã, resistente como a sêda, conveniente como o algodão, está destinado a substituir a fibra estrangeira que pesa gravemente sobre a balança commercial italiana."

A Grã Bretanha, a despeito de ser actualmente como o Japão os melhores e os maiores compradores do algodão em rama do mundo, cedo se apercebeu das vantagens commerciaes da **vistra**. Por isso, fundou novas fabricas sobresahindo, pela sua importancia, a de Rochdale. Sob o nome de **libro**, que é a designação dada pelos industriaes britannicos ao substituto do algodão, encontramos em uma de suas revistas technicas estes dados:

"Presenciámos presentemente o crescimento de um novo material textil. O **libro** evidencia signaes de desenvolvimento á medida que os elementos texteis vão se familiarizando com os seus meritos. Combinando, como o faz no artigo acabado a apparencia agradavel da sêda artificial com o calor e a faculdade de protecção do corpo humano dos antigos tecidos, a **fibra** artificial desbravará novos **campos** de consumo. Já está sendo fiado na maior parte dos ramos da industria textil apresentando um successo invulgar nas proprias machinas preparadas para afiação do algodão.

A situação, portanto, em rigor nos paizes productores e exportadores do algodão synthetico é de molde a outorgar-lhes um enorme poder de offensiva em nossos proprios mercados.

Tanto a nossa lavoura, como a nossa industria textil, levantadas e organizadas ao cabo de tantos annos de luctas e de trabalho, estão na imminencia de serem abaladas em seus alicerces, pelo producto artificial. Ao Brasil, cabe defender a sua estructura algodoeira com todo o afinco. São milhares de contos e milhares de operarios, empregados na agricultura e na manufactura, reclamando a intervenção immediata do Estado, no sentido de resguardar-lhes os legitimos interesses nacionaes.

O algodão synthetico representa um dos maiores impecilhos á expansão da venda do algodão natural, quer em rama, quer em tecidos. As nações, portanto, que produzem o segundo não têm o direito de abrir as suas portas á entrada triumphal de um producto, que significa a morte e a estagnação de uma de suas riquezas mais representativas.

CRONICA FEMININA

COLORIDO DA MODA

Verde, muito verde nas ricas nuanças vegetaes — musgo — alface cosida — pinheiro sombrio — folhagem de cypreste — folha morta — folha de malva — capim fresco — folha de canna — verde garrafa — e a individualidade escolhendo certo a tonalidade que nos favorece.

Marron nas gradativas neutras desde o beije areia — cedro cortado — castanho cogumelo — até o sombrio chocolate em variantes esplendidas. Azul escuro — cinza prateado — azul smart — chromaticos arroxeados até o roxo-bispo e a belleza firme do preto muito preto e as combinações felizes das variedades de branco. Encarnado subindo do abobora claro ao côr de vinho até o ruby gritante.

A elegancia se notando forte no modo de usar os coloridos.

Durante o dia as tonalidades discretas ás vezes se harmonisando em duas nuanças que se fundem justo — um verde baço completando a combinação com um beije-marron — cinza, castanho, azul marinho, para a base da toilette alegrada pela nota discordante de uma gravata ou outro accessorio vermelho, purpura, coral, segundo o criterio de cada um.

Nos vestidos de gala em côr unida, um cinza-ostra cortado pela azul reio de um laço farto.

O triste de um traje negro alegrado com a capa de velludo verde ou a blusa lamé scintillante.

Muito lamé prateado e dourado para as toilettes de cerimonia.

Cuidado, não seja "victima da moda".

MARITERESA

Fôro e Judicatura

1. CARTORIO CRIME

Denuncias

O dr. promotor publico denunciou de José Artur de Barros, incurso nas penas do artigo 304, do investigador da policia Ildeffonso de Vasconcellos, incurso nas penas do artigo 303, e de José Lopes de Farias, incurso nas penas do artigo 306 da Consolidação das Leis Penais.

—

Archivamento

Pelo dr. promotor publico foi requerido archivamento dos autos do processo do sentenciado Amaro Gomes de Lima, cumprindo pena em Fernando de Noronha, onde feriu a mulher de nome Antonia Ferreira da Silva, golpeando-se em seguida e chegando a fallecer dias após.

—

Inquerito que volta á policia

O dr. promotor publico mandou voltar á policia o inquerito instaurado contra Francisco A. Silva, vulgo Chico do Diabo, afim de serem satisfeitas as exigencias indispensaveis.

—

2. CARTORIO CRIME

Summario de culpa

Iniciou-se hontem, ás 14 horas, o summario de culpa dos autos do processo de João Francisco de Santanna, incurso nas penas do artigo 304, paragrapho 1º, da Consolidação das Leis Penaes.

—

Proseguiu o summario

Hontem ás 15 horas proseguiu o summario de culpa dos autos de Antonio Gregorio da Silva, incurso nas penas do artigo 304, paragrapho 1º, da Consolidação das leis penaes.

—

Promoção

O dr. promotor publico offereceu promoção nos processos contra Antonio Ferreira da Silva, incurso nas penas do artigo 303, e Ulysses de Barros Feitosa, incurso nas penas do artigo 297, todos da Consolidação das Leis Penaes.

—

Inicio de summario

Terá inicio hoje, ás 14 horas, o summario de culpa contra João Pedro da Silva, incurso nas penas do artigo 267.

—

A's 15 horas de hoje terá inicio o summario de culpa de Alvaro Pereira de Carvalho, incurso nas penas do artigo 303.

—

Deverá ser ouvido hoje, ás 15 horas, o calunga do caminhão n. 520, de nome Cicero Vicente da Silva, accidentado quando em serviço, facto occorrido no dia 17 de setembro ultimo, na avenida Beberibe.

—

4º. CARTORIO CRIME

Inicio de summario

Iniciou-se hontem o summario de culpa de Antonio Severino de Santanna, incurso nas penas do artigo 267 da Consolidação das Leis Penaes.

—

Carta precatoria

Foi recebida do dr. juiz de direito de Ipojuca, para notificação da testemunha Aquilino de Souza Chaves, afim de depor no processo crime instaurado naquella comarca contra os réos Antonio Getulio Rolim e José Pedro, denunciados por crime de homicidio.

—

Ao 4º. promotor publico

Com vista ao dr. promotor publico os inqueritos policiaes contra Arcelino Paula Machado, vulgo Centenario, accusado de crime de furto; José Gomes da Silva, por crime de ferimento grave, e Manoel Soares Vasconcellos, por crime de ferimento leve.

—

CARTORIO MALTA MARANHÃO

Ao Contador

O dr. Luiz Marinho mandou ao contador os autos em que é notificante Francisco de Carvalho Neves e notificados Aggripina Dione da Silva e outros.

—

O dr. juiz municipal da 5ª vara mandou ouvir o contador nas acções executivas de que é autor Azevedo Fernandes & Cia., por seu advogado dr. Mario Neves Baptista e réo A. S. Almeida, estabelecido nesta cidade.

—

Acção executiva

Baixou no cartorio, a acção executiva de que é autor o bel. José Morato Sobrinho e ré a firma Araujo & Silva, por seu sócio Nelson Amaral Barros e Silva.

—

Jurou suspeição

O dr. juiz de direito da 4ª. vara, dr. Irineu Joffily, jurou suspeição na acção summaria movida por Carolino Irineu Dias da Silva, contra José Marcellino Rosa e Silva e José Marcellino Rosa e Silva Filho.

—

CARTORIO AUGUSTO CESAR

Acção executiva

A acção executiva movida por Antonio Ramiro Costa contra a Standar Oil Company of Brazil foi enviada ao contador por despacho do dr. juiz de direito da 6.ª vara, dr. Roderick Galvão.

—

CARTORIO DINIZ BARRETTO

Audiencia

Na audiencia do dr. juiz municipal da 6ª. vara, o advogado dr. Fortunato Roberto Guimarães, por parte de José Roberto de Oliveira, poz em prova dilação legal a acção executiva que move contra Joaquim Soares Bezerra.

—

Autos conclusos

Subiram conclusos para julgamento do dr. juiz municipal da 5ª. vara, os autos da acção summaria movida por Antero Brasileiro contra S. A. Grandes Moinhos do Brasil.

—

Aggravo

Estão com vista ao advogado dr. Luiz de França Bezerra, os autos da acção executiva movida por Antonio Ferreira Lopes contra João Muniz Ferreira, afim de minutar um aggravo interposto por seu constituinte, o referido Antonio Ferreira Lopes.

—

CARTORIO MORAES GUERRA

Conclusos ao juiz de direito da 5ª vara

Seguiram conclusos ao dr. juiz de direito da 5ª vara, os autos da acção de deposito requerida pelo Estabelecimento de Industria e Anilina contra Bernardino Ferreira da Costa.

—

Conclusos á 6ª vara

Foram remettidos ao dr. juiz da 6ª vara, os autos do aggravo interposto por João Patrocinio de Oliveira nos autos da acção executiva que move contra Francisco Lino Santos.

—

Acção executiva

No autos da acção executiva em que é autor o dr. João Guimarães e réo Hildebrando Padilha de Oliveira, ao dr. juiz de direito da 8ª vara, julgou por sentença a transacção requerida pelos litigantes e determinou o levantamento da penhora e consequente entrega dos moveis penhorados ao autor.

—

Carta precatoria

Foi enviada ao dr. juiz de direito de Garanhuns uma carta precatoria referente á acção executiva hypothecaria que move a Anglo Mexican Petroleum Company contra Alvaro Augusto da Silva e sua mulher.

—

Prestação de fiança

Prestou fiança afim de ser corrector real da praça o sr. José Diogenes de Souza.

—

CARTORIO FERRAZ

Audiencia do dr. juiz de direito da 4ª. vara

O dr. José Carlos Coelho Rocha por parte da Pernambuco Tramways, na acção que lhe move d. Anna Rodrigues Ferreira, accusou a citação feita a esta para depor.

—

O advogado dr. Adolpho Guedes Alcoforado, por parte da The Texas Company, accusou a citação feita a Thomaz Seixas afim de responder os termos duma acção summaria que lhe é movida por esta companhia.

—

Conclusos

Para o dr. juiz municipal da 6ª. vara foram remettidos os autos do inventario de Elysiario Esteves da Silva.

—

Despacho do juiz da 8ª vara

O dr. Gennaro Freire, juiz de direito da 8ª vara (Provedoria) proferiu o seguinte despacho na petição em que d. Amelia Alexandrina do Nascimento e seu filho Adalberto Maria de Freitas, pediam a venda da casa n. 121 á rua D. João Perdigão: "o deferimento da petição de fls. 47 v'ria burlar a vontade do testador, claramente expressa no sentido de tornar inalienaveis os bens deixados ao seu filho Adalberto, até que este completasse 30 annos. Até então não é licita a venda de qualquer dos immoveis, sendo vedado ao juiz autorizal-a, salvo em casos excepcionaes (art. 1676 do Cod. Civil), o que evidentemente não occorre. Indefiro, pois, o pedido de accordo com o parecer do dr. Curador de Residuos". (2º Cartorio, escrivão Henrique Guimarães).

—

O mesmo juiz, na falencia de Pedro Elias Daker, arbitrou em 1 e 1|2 por cento a percentagem dos sindicos Almeida Maia & Cia. (5º Cartorio, escrivão Diniz Barretto).

—

2º CARTORIO DE PROVEDORIA

Baixaram da Côrte de Apellação os autos de habilitação de herdeiros ao espolio de Manoel Soares de Almeida.

—

CORTE DE APPELLAÇÃO

Com a presença de 6 desembargadores, funccionou hontem a Côrte de Appellação, dando-se os seguintes julgamentos:

Recurso crime de extinção de acção Penal, n. 24.410, Garanhuns — Recorrente: o juizo. Recorrido: José Barbosa de Luna, vulgo José Clarindo.

Relator: o des. Cunha Barreto.

Negou-se provimento unanimemente.

—

Recurso crime de impronuncia, n. 24.459, Goyanna — Recorrente: o juizo. Recorrido: Antonio Marques Bezerra.

Relator: o des. Cunha Barreto.

—

Recurso crime de impronuncia, n. 24.447, Carnaubá — Recorrente: o juizo. Recorrido: Joaquim Theotonio Sobral, vulgo Joaquim Martins e outros.

Relator: o des. Neves Filho.

Negou-se provimento unanimemente.

—

Recurso crime de pronuncia, n. 24.363, Floresta — Recorrentes: Francisco Geraldo, Luiz de Goes Moreira, Octavio Leonel de Souza e outros. Recorrido: o juizo.

Relator: o des. Neves Filho.

Deu-se provimento para anular o processo unanimemente.

—

Recurso crime de extincção da acção por indulto, n. 24.417 — Recorrente: o juizo. Recorridos: Euclides Martins da Silva, vulgo Mocó e José Martins da Silva.

Relator: o des. João Junhgmann.

Negou-se provimento unanimemente.

—

Recurso crime de extincção de acção por indulto, n. 24.413, Garanhuns — Recorrente: o juizo. Recorridos: José Porphirio Brasilio e Agostinho Teixeira de Macêdo.

Relator: o des. Orlando de Aguiar

Negou-se provimento unanimemente.

As CREANÇAS

Devemos fortificar a creança á medida que vae crescendo, com o rico oleo de figado de bacalhão, emulsionado e facil de ser digerido e assimilado, tal como na

EMULSÃO de SCOTT

Sem rival para a cura do rachitismo

Os xangôs do Recife comparados com as macumbas do Rio

Sobre o assumpto falla ao "Diario de Pernambuco" o sr. Nobrega da Cunha

O jornalista Nobrega da Cunha, inspector geral do Ensino Secundario do Ministerio de Educação, director do Ensino do Estado do Rio é um antigo especialista em assumptos Afro-Brasileiros, principalmente em Macumbas, que conhece com pormenores, tendo feito estudos no Rio, em Nictheroy. O sr. Nobrega da Cunha que se acha no Recife, tomando parte activa nas reuniões do Congresso Afro-Brasileiro, transmittiu-nos hontem suas impressões dos xangôs daqui, comparados com as macumbas do Rio.

"A idéa de realizar-se uma demonstração dos ritos africanos, pelos diversos babalorixás do Recife, perante os membros do Congresso Afro-Brasileiro, — disse-nos o sr. Nóbrega — foi de uma bem inspirada lembrança, tanto por lhes proporcionar opportunidade para uma impressão directa, colhida ao vivo, das varias manifestações religiosas trazidas da Africa ao Brasil pelos antigos escravos, quanto porque permittiu revelar o estado actual desses costumes em Pernambuco, onde se imaginava estivessem quasi extinctos em consequencia das campanhas policiaes de antigamente e da, sem duvida nenhuma, poderosa influencia desnaturadora exercida pela imposição de outras crenças".

"A primeira prova — a ceremonia do culto nagô realizada no terreiro de pae Anselmo — foi um esplendido espectaculo. Os que nunca tinham assistido a trabalhos de terreiro, não puderam, certamente, comprehender o que ali se passou, mas ficaram com a impressão objectiva da scena, perceberam um mundo inteiramente novo de rythmos e emoções e comprehenderam que, afinal de contas, a coisa não é, como muita gente acredita, uma "patacuada" para explorar os incautos. A simples observação das physionomias, do tom profundamente sincero da humilde gente alli reunida e da naturalidade com que se praticava aquelle extranho ritual, impôz, desde logo, a todos os visitantes uma certeza de honestidade nos adeptos do rito, pelo que, não havendo base para nenhuma suspeita, todos puderam vêr desfiar-se aquelle rosario de dansas, canticos e ceremonias com a plena convicção de que havia alli uma verdadeira solemnidade religiosa. Claro que ninguem desceu ao fundo do problema, visto que, para penetra-lo, era indispensavel uma intimidade longa com os terreiros afim de alcançar o conhecimento das origens e dos objectivos de cada uma das praticas dos crentes africanos. Demais o rito nagô, interpretado ainda por pae Anselmo, quasi puro, na sua lingua, não pode ser entendido por quem, desconhecendo o sentido das palavras, não pode tambem comprehender a significação dos canticos entoados. Todavia, os artistas, principalmente, ficaram bastante satisfeitos porque depararam com uma fonte de motivos de inspiração, cuja riqueza inexgotavel se lhes afigurou a mais curiosa revelação esthetica".

Nobrega da Cunha

"De minha parte, e embora desconheça tambem a lingua — continúa o sr. Nobrega da Cunha — entrei no terreiro do babalorixá pernambucano com uma vantagem sôbre os demais congressistas — o conhecimento do rito, adquirido em muitos annos de assidua frequencia nos grupos congeneres de outros Estados, principalmente do Districto Federal, do Estado Rio e de Minas — de modo que estava em condições de comprehender o desenvolvimento da cerimonia, não apenas pelo lado artistico, da musica e da dansa, mas, sobretudo, pelo ritual. Estive presente a todas as phases da cerimonia, da abertura ao encerramento, e, ainda, conversei, nos intervallos, com pae Anselmo. E o que de tudo posso dizer é que Pernambuco deve resguardar carinhosamente esses restos de religiosidade africana existentes em seu territorio porque elles já escasseiam no Brasil. Actualmente não ha mais um unico terreiro nagô ou gêgê no sul, onde, por intercorrencia de varios factores, já se extinguiram os ultimos sacerdotes dessas raças, de tal sorte que, para estudar o culto, faltam completamente as fontes vivas de documentação. Ha dez annos atraz, ainda se podia encontrar meia duzia de pegys nos suburbios cariocas e em certos municipios fluminenses.

Agora o rito generalizado, que absorveu os remanescentes do nagô, do gêge e do mussuruml, é a Umbanda — forma ecletica nascida no Brasil — cujas cerimonias, mais empolgantes innegavelmente do que as de todos os outros ritos, estão, entretanto, muito distanciadas do primitivismo dos cultos puros. Creio que, além de Pernambuco, só conservam ainda o nagô e o gêge poucos terreiros da Bahia e do Maranhão. Neste ultimo, ha dois annos ainda, pude observar caso identico ao de pae Anselmo. Comparando-os hontem, emquanto se desenrolavam as scenas no terreiro do Fundão, eu tive opportunidade de verificar quanto se approximam os canticos, as dansas e as invocações dos babalorixás de Recife e de S. Luiz. Um facto de ordem material impediu que os membros do Congresso, reunidos no terreiro de pae Anselmo, pudessem apreciar a belleza maior do seu rito: o espaço do pegy era insuficiente para conter visitantes e valorixás. Por isso a parte choreographica, elemento fundamental do rito, foi profundamente prejudicada, prejudicando, em consequencia, o desenvolvimento do ceremonial pois os figurantes dansavam contidos pela assistencia. A dansa, com effeito, é em todos os ritos africanos e, principalmente, no nago, o elemento mais importante da ceremonia, e sem a sua total expansão fica immensamente reduzida a parte magica das invocações para a cerimonia que os babalorixás chamam de "descida do santo" e que equivale ao phenomeno que em espiritismo se conhece pela denominação de mediumnidade.

Não obstante todos esses inconvenientes, houve uma serie de phenomenos que não passaram despercebidos mesmo aos menos iniciados no assumpto, e, tal como acontece no nagô, cada um desses factos correspondia exactamente ás regras do rito, de fórma que, observando-os, eu pude constatar que pae Anselmo pratica, realmente, a lei da sua raça.

O valor do seu anuncio depende de quantos o lêem

Anuncie no "DIARIO"

Noticias de Alagôas

(Serviço Especial da Sucursal do "Diario de Pernambuco", em Maceió)

Notas mundanas — O regresso da embaixada academica da Faculdade de Direito que foi ao Rio — Associações operarias fechadas pela policia — Approvado o concurso da Delegacia Fiscal — Assassinato de um motorneiro na linha do Pharol — Actos do governo

Notas sociaes — O alarmante boato do envenenamento da agua da cidade — Noticias forenses — A proxima inauguração do Grupo Escolar Deodoro da Fonseca — Syndicato dos Bancarios — Actos do governo

ANNIVERSARIO — Fazem annos hoje:

Senhoras: Maria Esther C. de Araujo; Eugenia Maia Braga; Luzia Gama de Oliveira; Euphepia de Oliveira Costa; Esther Guimarães; Jovina Teixeira Portella, esposa do dr. João Lucas.

Senhoritas: Nathercia Bomfim; Maria Edith de Araujo; Nitiva de Mendonça Braga.

Senhores: Eugenio de Oliveira Costa; Antonio de Farias Costa; Adherbal Cura no de Mello; dr. Manoel Ramos; Abelardo Torres Bida.

—

NASCIMENTO — Veio á luz cerca das 18 horas da ultima quinta-feira, o pequeno Humberto, filhinho do dr. Manoel Teixeira de Vasconcellos e sua exma. esposa.

—

VIAJANTES — Retornou ha dias da capital da Republica, o sr. Mario Leão, industrial neste Estado e socio da firma Leão & Irmãos.

—

VIAJANTES — Encontra-se ha dias nesta capital onde veio a negocio de sua profissão, o dr. Eduardo Santa Rita, promotor publico de Traipú.

—

Após alguns dias de permanencia entre nós, regressou ao municipio de Palmeira dos Indios, o sr. Antonio Pantaleão, prefeito local.

—

Dos Estados Unidos onde se achava em viagem de recreio, voltou á Maceió o desembargador Augusto Galvão, membro da Côrte de Appellação do Estado.

—

FALLECIMENTOS — Em Maragogi, falleceu no dia 5 deste, o jovem Alberico Lima, filho do sr. Alvaro Lima.

—

FALLECIMENTOS — Finou-se nesta capital, no dia 9 do corrente, a sra. d. Rita de Carvalho Pedrosa, esposa do prof. Francisco de Carvalho Pedrosa, residente em Coqueiro Secco.

—

EMBAIXADA ACADEMICA DA FACULDADE DE DIREITO DE ALAGOAS — Da capital do paiz, onde fôra pleitear a equiparação da nossa Faculdade de Direito, retornou á Maceió na ultima segunda-feira, a Embaixada Academica daquelle estabelecimento de ensino superior.

Constituida dos universitarios Reis Vidal, presidente, Antonio Costa, secretario; Roberto Castro, thesoureiro e ainda Theophilo Saraiva, José Romão de Castro e Luiz Marques, essa delegação, se bem que ali estivesse a bater-se por uma causa de reconhecida necessidade, teve entretanto de desdobrar-se em esforços, trabalhando com a maior dedicação afim de ver coroada de exito a missão a si confiada.

Logo que chegaram ao Rio, os nossos embaixadores estiveram com o sr. Getulio Vargas, general Gois Monteiro, ministro Gustavo Capanema, deputado Manoel de Goes Monteiro e ainda o director do Conselho Superior de Ensino além de outras personalidades de destaque na vida politico-social do paiz.

O acolhimento dispensado por estas entidades foi o melhor possivel, mostrando todos a maior bôa vontade e empenhando o seu apoio moral á causa dos universitarios alagoanos.

Digno de referencias foi o acolhimento que a nossa Embaixada encontrou por parte da imprensa carioca.

Varios foram os jornaes visitados pela mesma, entre outros a A Noite, O Globo, A Nação, a Gazeta de Noticias, o Diario da Noite, A Vanguarda e muitos outros.

Membro da Associação Alagoana de Imprensa, o sr. Reis Vidal levou uma mensagem do presidente da mesma á sua congenere do Rio, sendo ali recebido em sessão.

Viajou a delegação no Araranguá que cerca das 16,30 daquelle dia dava entrada em nosso porto.

Na ponte de desembarque grande numero de pessôas de destaque aguardava a chegada dos universitarios, vendo-se o dr. Domingos Correia, director da Faculdade, membros do Conselho Technico-Administrativo, lentes cathedraticos, academicos e varias outras pessôas.

FECHADAS PELA POLICIA DUAS ASSOCIAÇÕES OPERARIAS — A policia desta capital fechou na tarde de 6 do corrente, a séde da União Geral dos Trabalhadores de Alagôas.

Cerca das 20 horas do dia 7, quarta-feira, no momento em que se realizava uma reunião proletaria na séde da União dos Trabalhadores em Construcção Civil, foi a mesma sociedade varejada pela policia que dispersou os presentes, fechando em seguida a séde social.

O facto prende-se talvez á sessão da Liga contra a Guerra e o Fascismo, realizada naquella sociedade no dia 6 deste.

—

APROVADO O CONCURSO DA DELEGACIA FISCAL — Telegramma do Rio diz ter sido approvado o concurso realizado na Delegacia Fiscal de Alagôas, sendo mantida a seguinte classificação: Aristheu Bulhões, Danubio Pereira, Benedicto Viegas e Jacyra Rego, em primeiro logar; Clovis Jordão, Zunaide Modeno e José Gomes em 2º logar; José Meneses de Carvalho, em 3º logar; Edson Rodrigues, Edgard Pinheiro e Argemiro Nascimento, em 4º logar e finalmente João Pitão em 5º e ultimo logar.

ASSASSINOU O MOTORNEIRO — No ponto terminal da linha do Farol, no dia 6 do corrente, por questão de troco de uma passagem, registrou-se uma discussão entre o carroceiro Antonio Benedicto e o motorneiro da "Nordeste", de nome Euclides Miguel da Silva.

No calor da discussão, os contendores empenharam-se em lucta corporal, tendo o primeiro feito uso de um pedaço de ferro, com o qual vibrou forte pancada no motorneiro que, em consequencia do ferimento veio a fallecer.

O criminoso foi preso.

ADMINISTRAÇÃO PUBLICA — O secretario geral do Estado, por acto de 7 do corrente, removeu o guarda fiscal de 2ª classe, do 1º Grupo de Recebedorias, cidadão Luiz Gonzaga dos Santos Balbino, que ora serve na Recebedoria de São José da Lage, para ter exercicio na de Maragogy, devendo assumir as funcções no prazo de 10 dias.

—

BOATO ALARMANTE — Cerca das 14 horas da ultima quinta feira, a cidade foi alarmada com o boato de que mãos criminosas haviam posto veneno na caixa de distribuição d'agua da capital.

A noticia que se propagou rapidamente, poz em sobresalto toda a população que passou horas de verdadeira angustia.

O dr. Ezequias da Rocha, director da Saude Publica, medindo as proporções do boato, designou dois medicos para um exame toxicologico no precioso liquido, dando este, resultado negativo.

Em seguida aquella Directoria fez distribuir á imprensa e affixar em "placards" a seguinte nota:

"Directoria de Saude Publica — Os exames da agua procedida hoje, no Laboratorio da Directoria de Saude Publica, evidenciaram a inexistencia de substancias toxicas no precioso liquido.

Directoria de Saude Publica, ás 18 horas de 8 de novembro de 1934."

—

SOCIEDADE PERSEVERANÇA E AUXILIO DOS EMPREGADOS NO COMMERCIO — Presidida pelo sr. Canuto Passos, vice-presidente em exercicio, secretariado pelo sr. Francisco Lima, reuniu-se em sessão ordinaria na ultima quinta-feira, a directoria da Sociedade Perseverança e Auxilio dos Empregados no Commercio de Maceió.

Grande numero de socios fez-se presente a sessão.

Foi lido o expediente e discutido alguns assumptos referentes á Sociedade.

Do expediente constou um officio do sr. José Pires de Azevedo, solicitando a sua substituição no logar de presidente da Perseverança e Auxilio, visto ter de se retirar de Maceió para Recife, onde vae fixar residencia.

Para substituil-o na forma dos Estatutos, foi aclamado por unanimidade o proprio sr. Canuto Passos, vice-presidente em exercicio, cuja vaga foi prehenchida pelo sr. Francisco Lima.

Foi proposto um voto de elogio ao sr. José Pires de Azevedo pelos serviços prestados á Sociedade quando sob a sua presidencia, voto este tornado extensivo ao sr. Nelson Florencio Costa.

Nada mais tendo a tratar, o presidente dirige um apello a todos os presentes, para que continuem a frequentar ás sessões com toda assiduidade, dando em seguida por encerrada a reunião.

—

DIRECTORIA REGIONAL DOS CORREIOS E TELEGRAPHOS DE ALAGÔAS — Conforme edital que se acha affixado na porta principal do edificio em que funcciona esta Directoria Regional, acha-se aberta na mesma Directoria concurrencia administrativa para a venda de 1.349 kilos de papeis inserviveis, pelo prazo de 15 dias.

Os interessados deverão apresentar as suas propostas selladas com estampilha federal de 1$000 e o sello de educação e saude, incluidas em sobrecartas fechadas e lacradas, dirigidas ao sr. director regional dos Correios e Telegraphos deste Estado, com indicação exterior do seu conteúdo.

—

GRANDE CIRCO ZOOLOGICO NORTE-AMERICANO — Estreou quinta-feira ultima nesta capital, o Grande Circo Zoologico Norte-Americano.

Varios numeros de sensação foram apresentados, ao publico.

De propriedade dos Irmãos Stevanovich e possuindo 60 feras e 50 artistas, o Circo Zoologico está habilitado a grandes successos.

—

VIDA FORENSE — O dr. juiz de direito, em exercicio da 2ª vara, mandou expedir mandado de citação, no prazo de 24 horas, á Companhia Força e Luz Nordeste do Brasil, para pagamento da quantia de 105:477$627, de principal, juros e custas na execução de sentença que contra a mesma movem d.d. Joanna Tavares da Silva e Tereza Coêlho da Silva, de accordo com a decisão da Egregia Côrte de Appellação deste Estado.

O feito corre pela Cartorio do 2º officio.

—

VAE SER INAUGURADO EM ALAGÔAS O GRUPO ESCOLAR "DEODORO DA FONSECA" — Terá logar no dia 15 do corrente a inauguração do grupo escolar "Deodoro da Fonseca", na cidade de Alagôas.

Ao acto comparecerão o sr. interventor federal e altas autoridades do Estado.

O edificio do novo estabelecimento escolar é de uma esthetica impeccavel, constituindo uma elegante construção para a cidade.

Vae assim a velha cidade que serviu de capital ao Estado, possuir o seu grupo escolar, melhoramento de ha muito desejado.

—

O DR. SYLVESTRE PERICLES E A IMPRENSA ALAGOANA — O nosso collega Diario de Maceió recebeu e publicou o seguinte telegramma do ministro Sylvestre Pericles:

"Diario de Maceió — Rua do Commercio, Maceió, — Bahia, 5, 19 h. 30. — Solicito finem renovardes cuila imprensa alagoana, sem distincção credo politico ou partidario que formulo meus patrioticos desejos afim que ella continue concorrer progresso e engrandecimento nossa maravilhosa terra. Peço fornecerdes copia desse telegramma todos jornaes dahi. Cordeaes saudações. — Sylvestre Pericles, relator Conselho Superior de Justiça Militar.

—

SYNDICATO DOS BANCARIOS DE MACEIO' — Conforme fôra annunciado, teve logar no dia 5 do corrente, com a presença do dr. Alvaro de Albuquerque, inspector regional do Ministerio do Trabalho, a assembléa geral do Syndicato dos Bancarios de Maceió, para a escolha do seu delegado-eleitor nas proximas eleições dos representantes profissionaes na primeira legislatura da Camara Federal.

Verificada a apuração, constatou-se a eleição do sr. Ismael Clack Accioly.

—

INSTITUTO DOS ADVOGADOS DE ALAGOAS — Em sessão realizada na ultima quinta-feira, foi eleita a nova directoria do Instituto da Ordem dos Advogados de Alagas, a qual ficou assim constituida: presidente, dr. Lima Junior; 1º vice-presidente, dr. Guedes de Miranda; 2º vice-presidente, dr. Carlos de Gusmão; 1º secretario, Cyridião Durval; 2º secretario, Lavenére Machado; thesoureiro, Sizenando Nabuco; bibliothecario, Manoel Onofre.

Commissão de Legislação e Direito — Drs. Guedes Lins, Porto Junior Rodolpho Lins.

Commissão de Admissão de socios — Drs. Luiz Officica, Pedro Correia e Mario Mendonça.

Conselho Superior — Drs. Oriando Araujo, desembargador Helvecio de Souza e Herminio Barroca.

Nessa mesma sessão foi escolhido o seu delegado-eleitor que recahiu na pessôa do dr. Zeferino Lavenére Machado.

—

ADMINISTRACÇÃO PUBLICA —

O interventor federal no Estado, por actos de 8 do corrente, nomeou o cidadão Manoel de Assis Leite para exercer o cargo de prefeito do municipio de Piranhas; exonerou o cidadão Vinicius de Mendonça Uchôa, do cargo de adjuncto de promotor publico do municipio de Camaragibe, comarca de São Luiz do Quitunde, por não residir mais no referido municipio, nomeando para substituil-o o cidadão Gilberto Albuquerque; exonerou o cidadão José Claudino de Lima, do cargo de sub-delegado de policia da cidade de Murley, nomeando para substituil-o o cidadão Marcolino Fabricio Coêlho; exonerou o 3º sargento da Força Policial Militar, Acrisio Soares dos Prazeres, do cargo de sub-delegado de policia, em commissão, da cidade de Quebrangulo, nomeando para substituil-o o cidadão Salustiano Soares Galvão; exonerou o cidadão João Cassiano da Costa, do cargo de sub-delegado de policia do Districto de Lourenço, municipio de Quebrangulo e nomeou para substituil-o, em commissão, o cabo de esquadra da Força Policial Militar, José Azarias de Campos.

CONVEM SABER

Fraqueza e desanimo é sinal, quasi sempre, de alimentação irregular ou insuficiente, de falta de repouso ou de simples perdas de fosfatos. Neste ultimo caso, os remedios são simples: regular a alimentação, incluir no programa diario frutas e leite, repousar no minimo oito horas por noite e tomar uma serie de injeções de Tonofosfan. Este medicamento, receitado por seu medico, dá resultados maravilhosos, tão bons, que o individuo de abatido e desanimado passa a um estado de esplendido bem estar e, de triste, começa a encarar a vida risonhamente, como se estivesse vendo tudo através de oculos côr de rosa.

Haverá conselho mais simples?

E' INUTIL

procurar um emprego sem primeiramente estar preparado para exerce-lo. Diariamente os jornais trazem anúncios pedindo empregados que saibam: DACTILOGRAFIA, TAQUIGRAFIA E CORRESPONDENCIA COMERCIAL.

Se ainda não sabe estas materias, porque não se matricula hoje mesmo na —ESCOLA REMINGTON— sob a direção de EMILIO KUHLMANN, que já colocou inúmeros alunos, de cuja competencia possue atestados das mais importantes firmas desta praça? RUA JOÃO PESSÔA, 259, 1º (Altos da Casa Pratt)

FACTOS DIVERSOS

FURTADO EM 195$000

A policia foi hontem informada de que os gatunos haviam furtado a importancia de 195$000 da mulher Maria Rosa, residente no Pateo do Terço n. 27.

O dinheiro roubado encontrava-se num armario, embrulhado num lenço.

NAO DEVOLVEU AS BICYCLETAS

O sr. Sebastião Carvalho, residente á rua da Concordia n. 720, queixou-se hontem á secção de investigações de roubos e furtos de que tres individuos alugaram ás 11 horas tres bicycletas na garage sita á avenida Herculano Bandeira n. 187, no Pina, não havendo devolvido as mesmas até a presente data.

LEVARAM-LHE O PALITOT COM 10$000

O sr. José Baptista de Oliveira, residente á rua da Guia n. 86 3º andar, queixou-se hontem á secção de investigações de roubos e furtos de que furtaram de sua casa um palitot de cassemira contendo a quantia de 10$000 e varios documentos.

O investigador 28 aprehendeu o furto.

ARROMBAMENTO E ROUBO NO SITIO NOVO

Compareceu hontem á secção de investigações de roubos e furtos, o sr. João Lourenço da Costa, residente á rua Ribeiro de Barros n. 11, no Sitio Novo, queixando-se de que os gatunos penetrando por meio de arrombamento em sua casa, levaram 1 corte de crepe georgette, 1 palitot de brim de linho, 3 caixas de charuto, 1 caixa contendo dinheiro e outras mercadorias.

OS GATUNOS NO DERBY

O sr. José Marinho, residente á rua Eganimondas de Mello, no Derby, queixou-se hontem á policia de que os gatunos furtaram de sua casa 2 camisas de tricoline e 2 calças e outros objectos de uso domestico.

ENGANOU O CARVOEIRO

O sr. José Gonçalves, residente á rua Quarenta e Oito n. 827, no Espinheiro, estabelecido, com mercearia e carvoaria na mesma casa, procurou hontem á policia do districto afim de dar parte contra o individuo Davino Alves, por haver desviado 250 saccas que havia recebido do queixoso para remessa de carvão.

FURTO DE JOIAS

O sr. Frederico Carneiro Monteiro esteve hontem na policia, queixando-se de que foi furtado em uma medalha de ouro no valor de 60$000 e um cordão de ouro no valor de 60$000, desconfiando de sua empregada Luiza de tal.

DESAPPARECEU A CARTEIRA

O sr. Fidolvino José Duarte, residente á avenida Central n. 35, queixou-se de que foi furtado numa carteira contendo a importancia de .. 350$000, com as iniciaes F. J. D. e uma medalha de ouro.

FICOU SEM OS 600$000

O sr. Fabricio Gomes de Farias, residente á rua do Sol n. 363, esteve hontem na policia do districto, queixando-se de que a sua cunhada de nome Esther Vieira Lins, residente no Torreão n. 127, fôra furtada na importancia de 60$000 que se achava em uma mala, suspeitando do individuo Arcelino de tal, residente naquelle local.

CHANTAGEM

Compareceu hontem á secção de investigações de roubos e furtos, o sr. Saul Elgurd, residente á rua da Imperatriz n. 102, 2º andar, queixando-se de que sendo auxiliar da firma M. Chvartz, vendera a Antonio Avelino, mercadorias no valor de .... 950$000, tendo este ao receber as referidas compras dito que não tinha dinheiro no momento, devendo voltar á casa dentro de pouco tempo.

Passaram-se porém varias horas e como não voltasse Antonio Avelino, o queixoso sahiu á procura de informações a seu respeito, conseguindo apurar que havia sido victima de uma chantagem, Antonio Avelino vendera tudo quanto comprara pela terça parte do valor, isto é, por 300$000.

NAS MALHAS DA POLICIA

O investigador n. 59 capturou hontem ás 21 horas na Mangueira, o perigoso gatuno José Ferreira de Oliveira, vulgo I love you, que vinha operando ha muito tempo em Arelas, Giquiá e Barro, tendo confessado algumas de suas proezas.

I love you foi recolhido ao xadrez da Secretaria da Segurança Publica.

CAHIU E FOI SOCCORRIDO PELA ASSISTENCIA

Foi soccorrido hontem na praça João Alfredo, pela ambulancia da Assistencia Publica, o sr. Francisco Xavier, branco, com 57 annos de idade, casado e funccionario publico, victima de uma queda naquelle logradouro.

Francisco Xavier apresentava contusões na coxa direita em consequencia do accidente.

TENTOU CONTRA A EXISTENCIA

O popular João Alves, pardo, com 38 annos, carpinteiro, residente na Usina São José, por motivos ignorados tentou hontem contra a existencia, fazendo uso de uma navalha.

Soccorrido em tempo foi transportado para o Hospital de Prompto Soccorro, onde se submetteu aos necessarios curativos.

Apresentava o tresloucado homem, ferida incisa ao nivel da região infrathyroidea com lesão da larynge.

Seu estado é grave.

AGGREDIDO PELO DESAFECTO

O vendedor ambulante Salustiano Lima, pardo, com 54 annos, residente á estrada do Bongy n. 58, foi victima hontem de um seu velho desafecto que lhe aggrediu na propria casa, ferindo-o no couro cabelludo.

O posto policial de Afogados tendo sciencia do caso providenciou no sentido de que fosse a victima transportada ao Hospital de Prompto Soccorro, onde foi soccorrida.

A Revolucionaria Parker Vacumatic

Nunca fica sem tinta!

Contém 102% mais de tinta

E' possivel, finalmente, escrever sem o temor de que a penna se seque subitamente. O extraordinario corpo *Visimatic* da Parker — completamente diverso das canetas "transparentes" vulgares — mostra-lhe quando reabastecel-a. Basta examinal-a contra a luz e olhar através da "janella mysteriosa", os resplandecentes aneis de azeviche.

A nova Parker contém 102% mais de tinta, conservando o mesmo tamanho. Encha-a e esqueça-a. Sua ponta reversivel, suave como os ponteiros de um relogio, escreve com ambos os lados, grande vantagem para commerciantes, desenhistas, contadores.

Até hoje nada se creou egual á Parker. Esta caneta maravilhosa, que se enche pelo vacuo, eliminou 14 peças antiquadas, o sacco de borracha, o pistão, e outras mais.

Examine-a na primeira loja do ramo. Peça que lhe demonstrem o principio scientifico Vacumatic, bem como a agilidade e destreza desta penna que deslisa sobre o papel. A experiencia será uma revelação.

Parker — VACUMATIC

Parker Quink — limpa á medida que escreve. Dissolve secreto para evitar obstrucção. Experimente-o!

Distribuidores para todo Brasil
A. CARDOSO FILHO & COMPANHIA
Rua Buenos Aires N.º 52, Rio de Janeiro

SÓMENTE ASSIM ESTARÁ SEGURA.

A Senhora sabe si o seu filho vae á escola provido das reservas organicas necessarias para enfrentar sem desfallecimento o inevitavel desgaste physico e mental?

Para estar bem segurá, dê-lhe TODDY. TODDY repõe nos tenros organismos infantis as energias que diariamente elles consomem nos estudos, nos exercicios e no crescimento. TODDY é um alimento integral e completo que imprime vigor aos musculos, côr ás faces, brilho ao olhar. TODDY é mais nutritivo, mais economico, mais facil de preparar, de digerir e de assimilar do que qualquer outro alimento. TODDY é unico. TODDY não tem, nem pode ter similares.

TODDY
fortalece e vigoriza

Cada chicara de TODDY custa sómente 200 réis... mas vale muito mais.

O que contém e o que faz Toddy

Toddy contém em proporção correcta:
PROTEINAS — que são indispensaveis para o desenvolvimento dos musculos e tecidos;
CARBOHYDRATOS — que geram energias;
FERRO — que augmenta os globulos vermelhos do sangue;
PHOSPHORO — que fortalece o cerebro;
CALCIO — que contribue para a formação dos ossos e dentes;
VITAMINAS — que estimulam o appetite e vigorisam o organismo.

A côr e a apparencia de Toddy podem imitar-se, mas a scientifica dosagem dos seus componentes faz de Toddy o alimento mais completo e integral da natureza. Por isso Toddy é o unico.

O serviço technico do café

A campanha em prol da melhoria da producção cafeeira

Em entrevista concedida ao "Diario de Pernambuco", o sr. Martins da Silva, director do Serviço Technico do Café, focaliza aspectos realmente interessantes a respeito de sua actuação no hinterland pernambucano.

O cafeicultor do Estado, disse-nos o sr. Martins, apparelha-se para tomar o caminho da perfeição, reagindo contra a rotina secular. Produziu este anno seis mil saccas de cafés finos que estão sendo vendidas com agio não inferior de 7$000 a arroba, o que representa para a cafeicultura pernambucana um lucro de 168 contos.

Já não é mais novidade, entre nós, o que vem realisando o Serviço Technico de Café, sob a direcção do sr. Martins da Silva, cuja acção diligente se projecta no interior do Estado em reuniões, palestras e demonstrações praticas e na capital por meio de uma propaganda sobremodo efficiente, fomentando o consumo dos cafés finos obtidos sob a orientação racional daquelle Serviço, o que vem garantindo para o productor preços compensadores.

O espirito pratico que orienta os trabalhos dessa repartição do Ministerio de Agricultura é expressivo e, por isso, os resultados colhidos são patentes e positivos.

Foi a impressão que tivemos da visita feita áquelle departamento federal, situado na avenida Marquez de Olinda, 35.

A REPARTIÇÃO DO CAFE'

Montada com elegancia e sobriedade, a repartição do café é bem uma sala-ambiente, onde o agricultor pode, á vontade, travar relações com os melhores cafés do mundo, desde os centro e sul americanos até os das Indias Inglezas ou Hollandezas. Não só isto, o cafeicultor naquella magnifica exposição de typos e qualidades do precioso grão e da serie de quadros demonstrativos dos diversos trabalhos agricolas adstrictos ao preparo systematico do café, encontra elementos seguros da verdadeira orientação que deve seguir no tocante á melhoria do seu producto. Os quadros estatisticos e os graphicos dão-lhe o conhecimento da real situação do Brasil relativamente aos demais paizes productores e da concorrencia que vem soffrendo daquelles mesmos paizes. E o que mais impressiona é a verificação dos cafés baixos pernambucanos em confronto com os produzidos agora de accordo com os ensinamentos emanados do Serviço, resaltando eloquentemente as caracteristicas do producto technicamente preparado.

Ha exemplos interessantes de cafeicultores que se representam, por um café cheio de imperfeições, de mau aspecto, má côr e de má bobida e que agora ostentam, ao lado daquele pessimo producto, uma fino café, semelhante ou igual aos produzidos em Guatemala, Porto Rico ou Costa Rica.

Nos diversos stands, acham-se expostos café de varios Estados e optimamente representado se vê o de Pernambuco por uma verdadeira multidão de amostras das suas tres zonas agricola — norte, centro e sul.

Ao lado, acha-se um balcão de degustação publica, convenientemente installado, onde se offerece café aos apreciadores da rubiacea, tendo duas machinas assentadas para o preparo da deliciosa bebida e, no fundo da ampla sala, vê-se uma magnifica installação para torrefação e moagem da preciosa semente.

E' ahi onde são classificadas as amostras vindas do interior e torradas, moidas e degustadas para effeito da determinação de certas caracteristicas que variam segundo o preparo do café. Nota-se, ainda, uma vistosa cabine, contendo uma machina completa de beneficiar, já funccionando e um pequeno laboratorio que está sendo montado.

Chamam tambem attenção ao visitante uns quadros cuidadosamente organizados referentes á equivalencia dos defeitos, tamanho, modalidades e aspectos de torração do café.

Tudo isto diz muito da actividade e enthusiasmo dos technicos do Serviço de Café que aqui se acham ha pouco mais de um anno.

EM PALESTRA COM O SR. MARTINS DA SILVA

Desejo, disse-nos o sr. Martins, dar uma demonstração, ao decano da imprensa brasileira, dos objectivos e das finalidades do Serviço Technico do Café e do que já conseguimos e o que vamos realizando.

Em primeiro logar, torna-se necessario lançar um olhar retrospectivo para o problema do café que entra agora a gozar das primicias de uma esplendida victoria. Quero referir-me ao equilibrio estatistico feito á custa da incineração de 32 milhões de saccas de café. O trabalho foi arduo e a empreza difficil.

O fugidio das valorizações artificiaes, que tanto empolgaram alguns governos, valeu-nos um encalhe formidavel que por annos, perturbou e ainda perturba o rythmo economico do paiz. O Convenio de Taubaté, resultante de uma disponibilidade de 17 milhões de saccas, foi o ponto de partida de successivos artificios valorizadores e a restricção forçada e violenta da offerta, pela superabundancia da producção, foi o remedio salvador. Os emprestimos eram contrahidos, com uma verdadeira volupia, para execução do programma adrede preparado e, em 1917, o represamento de varios milhões de saccas determinou nova intervenção do governo, resultando disso uma emissão.

Em 1921, como uma fatalidade cyclica, desenhou-se nova perturbação no organismo cafeeiro do paiz, custando um emprestimo e assim o problema cafeeiro foi derivando pelos annos em fóra até 1930, quando tomou rumos inteiramente novos. Estava prevista agora, a melhoria qualitativa do producto.

Tinham-se esquecido os corypheus do artificialismo de uma questão de importancia capital. A lavoura, á sombra daquella curva ascendente de preços, daquella plethora de dinheiro nunca observada, mergulhava-se profundamente na mais cerrada rotina e os governos, esquecendo-se tambem de promover os meios para a racionalização e standardização do producto, estimulavam, com as suas valorizações, que incidiam sobre um producto absolutamente baixo, a producção e a organização de cursos ambulantes, estações experimentaes em... outros paizes productores de café, permittindo-lhes apresentarem nos mercados mundiaes de consumo um producto infinitamente superior ao nosso. Vêm dahi o desequilibrio entre a producção e a exportação, a perda parcial de mercados e, consequentemente, o represamento da producção.

Depois da revolução, entretanto, o problema do café, que apresentava perspectivas tão sombrias, tomou outra orientação.

Estavamos com um encalhe de 30 milhões de saccas, um excesso da producção sobre a exportação de seis milhões e a producção de 90 e|o de cafés baixos contra 85 % de cafés finissimos de 20 paizes nossos concorrentes.

Para dirimir a questão, foi creado o Conselho Nacional, depois transformado em Departamento Nacional de Café que se cingiu aos seguintes abaixo:

1º — A suppressão de todos os cafés baixos;

2º — A melhoria qualitativa do producto;

3º — A destruição do excesso da producção.

4º — A propaganda do café brasileiro no estrangeiro.

Com a arrecadação da taxa de 15 shillings, deu o Departamento Nacional de Café inicio ao incendio das montanhas do producto estagnado nos chamados cenitérios para promover o seu equilibrio estatistico, que agora foi conseguido á custa da incineração, como dissemos, de 32 milhões de saccas.

A victoria é digna de registro.

Aspecto do serviço technico do café

A NECESSIDADE DA PRODUCÇÃO DE CAFE'S FINOS

O sr. Martins discorre agora sobre a necessidade da producção de cafés finos para consolidação da victoria alcançada.

E' preciso, diz o sr. Martins, que o Brasil produza pelo menos 50 e|o de cafés "extras", sem o qual não virá longe o dia em que não se registe novo collapso. E' necessario estabelecer o quilibrio da producção com a exportação e para isso o remedio está indicado. O Brasil ainda produz 90 % de cafés baixos, producção em que entra de permeio toda sorte de impurezas.

Da nossa exportação, cerca de 2 milhões e 200 mil saccas representam tudo aquillo que não é café. Isso concorre para o nosso desprestigio nos mercados mundiaes de consumo e, como excellente argumento, concorre para que as nossas crises sejam bem agudas.

Felizmente, os resultados alcançados pelo Serviço Technico do Café, em todos Estados, são bastante promissores.

Graças ao dynamismo do dr. Rogerio de Camargo, Director desse importante departamento da administração publica S. Paulo teve o condão de perturbar a vida economica de alguns paizes, pela producção de 1 milhão e quinhentas mil saccas de cafés chamados "suaves." Avalie o sr. o Brasil produzindo 50 % de cafés finos.

Temos todos elementos para consecução desse desideratum. Podemos produzir bom, bastante e barato, o que nem todos nossos concorrentes o podem fazer.

De facto, os paizes centro e sul americanos, por questões diversas como sejam precariedade de producção por arvore, difficuldades de transportes, elevado custo no preparo do café, jámais poderão competir comnosco, em preços.

Em summa, podemos produzir cafés finissimos a preços baratos, o que não é possivel a toda gente.

Para tudo isso é que foi creado, em 1933, o Serviço Technico do Cafés que hoje tem a sua séde em S. Paulo, dirigido pelo dr. Rogerio de Camargo.

Comprehende o Serviço uma Secção agronomica, outra industrial e, ainda, outra commercial, afóra as Secções dos Estados. Acha-se agora em organização uma estação experimental de café, a primeira que vae ter o Brasil.

Como disse, os resultados alcançados pelas Secções dos Estados são promissores, tendo todas dado o seu contingente de cafés finos. Vamos ver, agora, Pernambuco.

A CAMPANHA DOS CAFE'S FINOS EM PERNAMBUCO

Os nossos trabalhos no Estado, continuou o sr. Martins, na sua interessante exposição, tiveram o seu inicio em maio do anno passado, com a minha chegada aqui, vindo do sul do paiz, tendo sido o meu primeiro cuidado travar relações com as zonas cafeeiras de Pernambuco. Organizei, com os meus assistentes, uma caravana para percorrer os municipios da zona do centro. Nesta viagem fiz preleções nos municipios de Bonito, Bezerros, Caruaru, Bello Jardim e Brejo da Madre de Deus, sempre perante numerosa assistencia. Todas essas reuniões, patrocinadas pelos prefeitos municipaes, tiveram o melhor exito.

Posteriormente, acompanhado pelos assistentes da secção, corri os municipios de Canhotinho, Angelim, Garanhuns, Correntes, Bom Conselho, Queimadas, S. Vicente, Vicencia e Nazareth, com o mesmo objectivo, tendo assim visitado os municipios cafeicultores das tres zonas agricolas do Estado. Realizei, nestas viagens, cerca de 22 reuniões, afóra duas na capital, quando eram inauguradas duas installações destinadas á distribuição de cafés finos.

Nas reuniões, sempre de caracter praticos, despidas de verbiagem inutil e fastidiosa, eu procurava sempre, em linguagem simples, mostrar ao cafeicultor a situação estatistica do Brasil perante outros paizes, a concorrencia que vinha soffrendo delles pelo facto de produzir somente cafés baixos, a necessidade que todos tinham de melhorar a sua producção, e, depois, passava a descrever os methodos aconselhados, pela technica moderna, para o preparo racional e systematico do café, desde os tratos culturaes até o beneficio do producto.

Com o conhecimento das condições agricolas do Estado, procurava aquillo que estivesse mais consentaneo com as possibilidades economicas de cada um, deixando de parte quaesquer explanações sobre installações dispendiosas e impossiveis de serem executadas.

Procurei introduzir o chamado processo de via humida, centralisado pelo despolpamento, por ser o mais condizente com as condições de clima, pouco favoraveis a adopção de outro processo. Para isto, distribui umas machinas despolpadoras solicitadas da nossa Directoria, as quaes sempre me acompanhavam nas excursões realizadas pelo interior do Estado. Essas machinas são entregues ao cafeicultor em troca do café technicamente preparado.

Foram colocadas, até a presente data, cerca de 224 despolpadoras, o que representa um record. Estou agora esperando 50 dellas.

Depois de realizadas as reuniões, com ambiente propicio já feito, deu-se inicio aos trabalhos de assistencia ás machinas collocadas, quer como relação ao seu assentamento, quer com relação ao preparo do producto, isto é colheita, despolpamento, lavagem e secca racional, sendo interessante o batedor mecanico aqui inventado para promover o desprendimento da mucillagem do café, em substituição aos conhecidos que custam 250$ o metro, o que importa numa despeza de mais ou menos de 1 conto de reis. O nosso custa 50$. Quem não tem cachorro...

Em todos estes trabalhos, foram visitadas até agora 273 propriedades cafeeiras, tendo os technicos da Secção passado 60 vezes pelos municipios cafeicultores do Estado. Foram enleirados ou humificados, por influencia do Serviço 404.900 cafeeiros e foram fornecidas 802 amostras de café finos a diversas pessoas, na sua maioria commerciantes desta praça, sendo que muitas dellas foram para os Estados Unidos, França e Allemanha.

Foram, ainda, distribuidos 1.200 kilos de feijão de porco e realizadas 187 demonstrações praticas nas fazendas do Estado.

E assim, procurando realizar o nosso programma, resolvendo todas as pequenas difficuldades do agricultor, oriundas da sua precaridade economica, tivemos no fim do anno passado, isto é, oito mezes depois de plantada a Secção do Serviço Technico do Café em Pernambuco, a grata satisfação de verificar que a nossa semente não tinha cahido em terreno estaro. As primeiras saccas de cafés finos, produzidas no Estado, chegavam em Recife, trazidas por um cafeicultor bonitense. O sr. não póde avaliar o grão de prazer que este acontecimento trouxe para todos os que trabalham nesta casa.

A victoria era esplendida. Levantado o senso estatistico, verificou-se que a producção de cafés finos do Estado attingiu a 5.079 saccas.

E' preciso confessar, entretanto, que para o exito da campanha, muito concorreu o espirito intelligente e progressista do cafeicultor pernambucano, acceitando, sem rebuços, as idéas que lhe eram propostas.

— Quaes foram os municipios que mais se salientaram na producção de cafés finos, perguntámos.

— No anno passado, Bonito teve o primeiro logar e este anno S. Vicente e Bonito apresentam bom coefficiente daquelles cafés. E' grande a producção nesses dois municipios.

Posso, entretanto, asseverar-lhe que quasi todos os municipios cafeeiros do Estado, com differença de um ou dois deram o seu contingente de cafés finos. E lhe asseguro, ainda mais, que o cafeicultor do Estado se apparelha para tomar o caminho da perfeição, reagindo contra a rotina secular.

Este anno, apezar dos pesares, produziu Pernambuco seis mil saccas de cafés finos que estão sendo vendidas com agio não inferior de 7$000 a arroba, o que representa para a cafeicultura pernambucana um lucro de 168 contos.

Este agio é uma resultante da propaganda feita em Recife para a degustabilidade dos cafés despolpados ou lavados produzidos no Estado."

SUMMARIO DE IMPRENSA

Offerecido pela "Agencia Nacional de Publicações", recebemos o ultimo numero da **Revista Criminal**, que se edicta no Rio de Janeiro. Abrodando assumpto especializado, traz este numero interessante summario.

MEUS FILHOS — O sr. A. Coelho Branco Fº, acaba de edictar, sob o titulo **Meus Filhos**, uma serie de conversas instrutivas, em cartões para crianças.

Forma um jogo interessante de perguntas e respostas, onde se inicia a criança nos conhecimentos de historia natural, agradavelmente.

POLICIA POLITICA — Recebemos o fasciculo 2 do anno 1, desta revista, que é dirigida por Napoleão Lopes e publicada em São Paulo.

Sae em fasciculo e com o programma seguinte: investigações das causas da Desordem Social, como o melhor meio de combater pela Ordem.

E' orgão de critica, acção politica, etc.

Novas leis de combate ao communismo

ELABORAÇAO DOS CODIGOS DE PROCESSO

Declarações do ministro da Justiça

RIO, 13 (Meridional - Retardado) — Em palestra com os representantes da imprensa no Monroe, o sr. Vicente Rão foi interpellado sobre uma questão interessante, levantada pelos Institutos dos Advogados de Sergipe e Rio Grande do Sul, cada qual por sua vez. Referindo-nos a conveniencia lembrada por esses dois collegios de se esperar o Codigo Penal para se fazer depois o Codigo do Processo Penal, por isto que a lei adjectiva não deve preceder a lei substantiva.

O titular da Justiça dá inteira razão áquellas duas corporações. Mas lembra que as Commissões dos Codigos de Processo têm de realizar e concluir a sua tarefa dentro de certo prazo, em virtude da propria Constituição. Nada impede que mais tarde sejam feitas as modificações necessarias nos ditos Codigos de Processo, uma vez elaboradas aquellas leis substantivas.

Sobre a repressão ao Communismo, adiantou o sr. Vicente Rão: "O governo sente a necessidade da regulamentação do mandado de segurança. Trata-se de uma "creação" da carta de 16 de julho. As interpretações relativas á concessão daquella medida variam, não dirá de Estado, mas de juiz a juiz. Torna-se, portanto, necessario regulamentar o mandado de segurança. Dahi o projecto que está sendo debatido na Camara."

Tratado commercial Yankee-brasileiro

FOI ASSIGNADO HONTEM EM WASHINGTON

RIO, 13 (Morse) — Realizou-se em Washington, a assignatura do tratado commercial yankee-brasileiro, sob as vistas do sr. Oswaldo Aranha.

Embora não sejam ainda conhecidas as clausulas essenciaes tudo leva a crêr que haja prevalecido o alto espirito de comprehensão dos interesses reciprocos e o desejo de melhor intensificar o intercambio entre os dois paizes.

SPORT

FOOT-BALL

A TARDE SPORTIVA DE DOMINGO — O "TORRE" REVIVEU OS SEUS DIAS DE GLORIA, VENCENDO O "SPORT", DEM ONSTROU A SUA REHABILITAÇÃO. SCENAS DEPONENTES NO CAMPO DO "SPORT" — NOTAS

A tarde sportiva de domingo, tal como fôra prevista, constituiu um acontecimento animador para os desportos pernambucanos. Tres jogos importantes se realizaram.

Cada qual, que offerecesse melhores lances, os quaes se tornavam mais surprehendentes aos olhos do publico ávido de sensações.

No campo da Jaqueira, o "Sport" e o "Torre" de mãos dadas, numa exhibição technica e de educação sportiva, surprehenderam os assistentes, em reduzido numero ali presentes, com a realização de uma partida de verdadeiro **foot-ball**. Nem uma entrada violenta; sem uma reclamação; nem uma pilheria. E no entanto, o jogo reshido de começo ao fim. A pelota esteve sempre em avanços perigosos, disputada activa e cavalheirescamente pelos combatentes.

Findo o jogo, numa verdadeira confraternisação, jogadores e torcedores dos vencidos e vencedores se parabenisavam.

—

No campo dos Aflictos, o "America" e o "Encruzilhada", marcaram outro acontecimento digno de applausos.

Os defensores dos dois pavilhões, portaram-se a altura da espectativa em que se encontravam a familia e a moral, a decencia, e o bom senso reclamavam.

Vencidos os "Americanos" se conduziram com elegancia em busca de desfazerem legalmente a vantagem do contendor.

E porque não conseguissem mantiveram a mesma correcção para que não perdessem a linha de moral, de decencia que deveriam e souberam manter.

Infelizmente, na praça da Avenida Mascathas local, onde as familias se encontravam congregadas para assistirem ao pelio mais importante da tarde, exactamente alli, verificaram-se scenas de verdadeira corrupção sportiva. Pela violencia, pela indisciplina, pela brutalidade, pelas aggressões occorridas.

E' lamentavel que taes factos se tenham passado e em tão intensa proporção.

Mas, até agora, todas as violencias occorridas estão impunes e por isto mesmo o estimulo é o grande factor dessa degradação dos desportos em Recife.

Estamos certos de que, se, os policiaveis jogadores, cuja estatistica de violencias vae alto, tivessem sofrido punição, não teriamos tão constantemente a reproducção das scenas que se verificaram domingo.

O que o publico assistiu, foram verdadeiras scenas vergonhosas e pena é que, não tivessem os responsaveis pelo policiamento do campo, agido com o rigor reclamado.

O que se deve lamentar ainda mais, é que "Santa Cruz" tivesse manchado a sua expressiva victoria, com o gesto de Lauro contra Ramalho, tornando-se o iniciador das violencias.

Acalmados os animos após o primeiro **sururú**, coube ao "Iris" proseguir nas scenas deponentes, depois que Lauro agora em tom de graceio passou a mão em o rosto de Ramalho. Popó não querendo admittir a brincadeira, agrediu a Lauro e dahi a segunda invasão de campo e todos os deponentes phases dessa lucta ingloria e immoral.

Não applaudimos violencias partam donde partirem.

Contra todos os factos policiaes de Domingo, manifestaram-se os assistentes idoneos.

Aliás, forçoso é confessar: peiores teriam sido as consequencias se a Federação não tivesse promovido a evacuação preliminar do campo, o qual logo cedo fôra invadido.

Registrando esses factos reclamamos da Federação as providencias energicas que o caso reclama.

Não é possivel que, se feche os ouvidos, e se cruze os braços, á todas as reclamações que se têm feito e ainda são feitas.

—

Merece um registro especial, a brilhante victoria conquistada pelo "Torre". Foi um acontecimento inesperado. Dahi, a importancia da lucta, tão dignamente travada.

Oxalá, possa o "Torre", continuar na actuação sempre melhorando, afim de poder reconquistar o prestigio que soube manter por muitos annos.

—

Jogo limpo; sem violencias; sem a menor discussão; sem a menor pilheria; sem uma offensa. Uma verdadeira partida, que merece destaque pela maneira correctissima de sua actuação.

O "Sport" e o "Torre" se portaram como combatentes dignos e educados que foram sem o menor favor.

Registre-se esse facto como motivo de applausos que ambos merecem.

Igual referencia, merecem o "America" e o "Encruzilhada".

NOTA

Em virtude de motivos imprevistos, nas officinas deste jornal, ficaram sacrificadas varias secções deste jornal.

A de "Sport" tambem, o que é de lamentar, dada a minuciosa e detalhada reportagem feita nos tres campos.

Hoje, não tem mais razão de ser a sua publicação, conhecidos como estão todos os resultados dos jogos pela divulgação ampla feita pelos demais jornaes desta cidade.

Uma prova flagrante das scenas deponentes de domingo. Vê-se o juiz José Fernandes cercado, pelos torcedores jogadores e guardas civis

AS PROVAS SPORTIVAS DE QUINTA-FEIRA

Duas importantes partidas de foot-ball teremos ter no proximo dia 15.

Bater-se-ão, o "Santa Cruz" contra o "Flamengo" e o "Torre" contra o "Nautico".

São partidas de grande animação dada a performance dos contendores.

O "Torre" saberá vender caro a sua derrota. Não será com facilidade que o alvi-rubro levantará a victoria. Ao contrario; terá que lutar muito. A defeza rubra, é actualmente segura e homogenea.

Igualmente, a lucta que se vae travar entre o "Santa Cruz" e "Flamengo" será impressionante. São combatentes ardorosos. Aguardemos.

—

Nota official da Federação Pernambucana de Desportes — Departamento Terrestre:

NOTA OFFICIAL DA FEDERAÇÃO PERNAMBUCANA DE DESPORTES — DEPARTAMENTO TERRESTRE

São convidados os representantes dos seguintes clubs, Iris, Sport, Nautico, Encruzilhada, Atheniense e Great Western para uma reunião hoje quarta-feira, 14 do corrente para escolha de campos e juizes para os jogos de domingo proximo 18 do corrente que serão Iris x Sport Club do Recife; Nautico x Encruzilhada e Atheniense x Great Western.

—

ONDE A DISCIPLINA E' INCLEMENTE NA PUNIÇÃO DOS TRANSGRESSORES A'S PRESCRIÇÕES LEGAES

A Confederação Brasileira dos Desportos acaba de decretar uma medida que a disciplina e a obediencia de seus regulamentos estava a reclamar.

Trata-se da punição de directores da Federação Aquatica por actos de indisciplina. Merece apreciação o acto da Federação. Ei-lo:

O Conselho de Administração em sua reunião de hontem resolveu o seguinte:

"O Conselho de Administração da Confederação Brasileira de Desportos reunido, e apreciando a decisão tomada pelo Conselho de Julgamentos, tendo ainda em vista repetidos actos de indisciplina e desrespeito praticados pela Directoria e Conselho de Regatas da Federação Aquatica do Rio de Janeiro, resolve, de accordo com o art. 15, paragrapho 1º, combinado com o artigo 13 dos Estatutos, applicar aos membros do referido Conselho e da directoria da mesma Federação a pena de incapacidade para exercer qualquer cargo administrativo ou não na alludida Federação e demais filiadas á Confederação, pelo prazo de seis meses, a contar da presente data.

E por assim ser resolvido, ficam como inexistentes todos os actos e decisões porventura praticados por taes pessoas no exercicio dos alludidos cargos. Rio de Janeiro, 6 de novembro de 1934 — (s.) — Celio de Barros, secretario."

—

HELIO TENNIS CLUB

(Assembléa Geral)

O presidente interino do "Helio Tennis Club" convida a todos os associados em pleno gozo dos seus direitos para uma reunião de Assembléa Geral, no proximo sabbado 17 do mez corrente, ás 20 horas.

FEDERAÇÃO PERNAMBUCANA DE DESPORTOS

(Official)

JOGOS DO DIA 15:

Campeonato da Cidade

Campo do America: Santa Cruz x Flamengo."

Juiz dos 1os. quadros, Harry Loça.

Juiz dos 2os. quadros, Faustino Reis.

Delegado e chronometrista, rep. do America.

Campo do Sport: Torre x Nautico.

Juiz dos 1os. quadros, Julio Fernandes.

Juiz dos 2os. quadros, Hilcar Machado.

Delegado e chronometrista, rep. do Sport.

Campo do Nautico: Auto Sport x Varzeano.

Juiz dos 1os. quadros — Bernado Rosenbaum.

Juiz dos 2os. quadros, José Reis Tavares.

Delegado e chronometrista — Rep. do G. Western.

Campeonato Juvenil

Campo do Sport.

America x Torre.

Juiz, João Baptista da Conceição.

Delegado e chronometrista, rep. do Flamengo.

Campo do Nautico.

Nautico x Iris.

Juiz, Eduardo Antunes.

Delegado e chronometrista, rep. do Sport.

Campo do America.

Encruzilhada x Santa Cruz.

Juiz, Faustino Reis.

Delegado e chronometrista, rep. do Israelita.

—

AMERICA FOOT-BALL CLUB

(Official)

Para um treino amanhã, são convidados os amadores e reservas dos 1os. e 2os. quadros e os componentes do "Juvenil" para se acharem no campo do Club ás 7 horas.

O director de sports lembra aos amadores dos quadros superiores o proximo jogo de campeonato e chama a attenção dos abaixo escalados:

Camara, Luiz Octavio, Abelardo, Allemão, Aldo, Casado, Raymundo, Barbalho, Moscyr, Leo, Ralph, Lucio, Luis, Galvão, Ruben, Quincas, Djalma, Pilombeta, Darcy, Betinho, Enedino, Camisaria, Bido, Geraldo, Girão, Didi, Didi, Vavá, Hermes, Aluisio; Vadinho; Trigueiro.

—

A EXCURSÃO DO CENTRO ATHLETICO DE S. JOSE' A' GRAVTA'

A convite do "Centro Sportivo Gravataense", segue hoje com destino a visinha cidade de Gravatá uma embaixada sportiva do "Centro Athletico de São José", afim de disputar uma partida amistosa, com o club local.

A comitiva que partirá desta cidade no trem das 16 horas, está assim constituida:

Presidente, Milton Lopes Santos; secretario, Djalma dos Santos; thesoureiro, Joaquim Ferreira; director sports, Vanildo Farias.

Quadro de jogadores: Adolpho — Aldo — Liberato — Néné — Affonso — Aureo — Zezinho — Adelfo — Quincas — Treveló — Pimentel — Lourival — Ivanildo — Jamir — Vilella.

A embaixada recifense será festivamente recepcionada na estação, havendo depois o jogo um lauto jantar, seguindo-se danças até alta madrugada.

Durante o baile tocará a "Batucada do São José."

—

SPORT CLUB DO RECIFE

(Official)

O director terrestre convida os amadores abaixo para um treino hoje, ás 5 horas da manhã em nosso campo:

1º TEAM — Arthur — Fernando — Para — Lito — Paulo — Guilherme — Vet. Schsten — Beroaldo — Gayoso — Julio — Marcilio — Rodolpho — Selxas — Jorge — Muniz — Dedé — Arsenio — Né.

2º TEAM — Zesanto — Mario — Bianco — Amarino — Barthô — Ruy — Horacio — Alberto — Waldemar — Zeveiho — Orlando — Turco — Veiga — Pedro — Officica — Freire.

—

JOGO FLAMENGO—S. PAULO

RIO, 13 (Morse) — Hoje á noite, no stadium do Fluminense, realizar-se-á um importante match de foot-ball interestadoal entre o Flamengo e o São Paulo Foot-ball Club.

Uma formidavel jogada de Sidinho é defendida pelo Iris

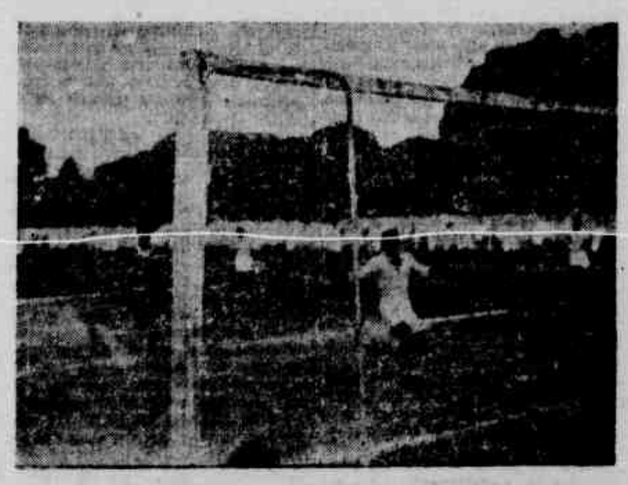

Lauro n'uma surprehendente entrada, marca o 2.º ponto do Santa Cruz, vendo-se a esphera nas rêdes

A PARTIDA DO "BANGU" PARA MINAS

RIO, 15 (Morse) — O Bangu' Foot-Ball Club embarca hoje para Bello Horizonte, onde vae disputar partidas amistosas do jogo bretão.

O SR. ALVARO OSORIO ESTEVE NO CATTETE

RIO, 13 — (Meridional) — O sr. Alvaro de Almeida esteve no palacio do Catete para agradecer ao presidente da Republica o sanccionamento da resolução que o pôs em disponibilidade para assim continuar seus estudos e pesquizas em torno da cura do cancer.

BASKET-BALL

CONFEDERAÇÃO BRASILEIRA DE DESPORTOS

Pela presente, em nome do Conselho de Administração desta Confederação torno publico os esclarecimentos que julga de seu dever prestar ás entidades filiadas e aos desportistas em geral, sobre a verdadeira situação do BASKET-BALL brasileiro.

"O BASKET-BALL é dirigido unicamente, como todos os jogos de mão, pela International Amateur Handball Federation, a qual estão filiadas as Federações dos principaes paizes do mundo, salientando-se, entre estas as dos seguintes: Estados Unidos, Allemanha, França, Japão, Austria, Canadá, Suecia etc. e é reconhecida e faz parte do Comite International des Jeux Olympiques e do Bureau Permanent des Federations Internationales Sportives. Como entidade regional sul-americana existe a Confederacion sud Americana de Basketball, que comprehende a Argentina, Brasil, Chile, Perú e o Uruguay e promove periodicamente campeonatos continentaes. Dos seus Estatutos consta a prohibição de relações com entidades não filiadas. O Brasil está filiado nestas entidades por intermedio da Confederação Brasileira de Desportos. O proximo Campeonato sul-americano de Basket-Ball, por determinação do Congresso da referida Confederacion sud Americana, realizado em Buenos Aires em março ultimo, será disputado em abril de 1935 no Brasil, sob os auspicios da Confederação Brasileira de Desportos que para isso já tomou as providencias iniciaes.

Rio de Janeiro, 16 de outubro de 1934. Dr. Celio de Barros, secretario."

—

DEPARTAMENTO DE DESPORTES TERRESTRES

Campeonato de Basket-Ball

Em prosseguimento ao campeonato de Basket-Ball, realisaram-se domingo passado dois encontros marcados na tabella de campeonato, finalisando com os seguintes resultados:

Brigada Militar x Tramways

1os. teams — Brigada 40 x 10.
2os. teams — Brigada 22 x 8.

Vello-Club x Apa

1os. teams — Vello-Club 2 x 0
2os. teams — Vello-Club 2 x 0.

—

JOGOS MARCADOS PARA DOMINGO 18

Tramways x Faculdade de Medicina.

Campo da Brigada
1os. quadros — 16.45.
2os. quadros — 15.45.
Juiz — Sebastião G. Maitos.
Chronometrista e apontador da Apa.

Vello Club x Escola Aprendizes Marinheiros.

Campo da Escola de Aprendizes
1os. quadros — 7.45.
2os. quadros — 6.45.
Juiz — Tenente Floriano Oliveira.
Chronometrista e apontadores da Brigada Militar.

O QUE VAI PELO MUNDO

ALLEMANHA

A PESQUIZA DA PATERNIDADE NA ALLEMANHA

BERLIM, 13 (Meridional) — A commissão nazista de jurisprudencia elaborou uma lei de pesquiza de paternidade, inspirada na idéa que na maior parte dos casos, o filho natural não é igual ao legitimo sob o ponto de vista social.

O projecto mantem a desigualdade das duas cathegorias.

INGLATERRA

REVOLUÇÃO EM CUBA?

LONDRES, 13 (Meridional) — Foi divulgada aqui uma noticia, segundo a qual teria rebentado uma revolução em Cuba, como consequencia da parede geral dos trabalhadores, com a solidariedade dos camponezes.

BELGICA

COMMISSÃO INTERNACIONAL DE LAZERES DOS TRABALHADORES

BRUXELLAS, 13 (Meridional) — A commissão internacional de lazeres dos trabalhadores fundada nesta capital, cuja primeira reunião está marcada para a primavera de 1935, terá por finalidade coordenar esforços no sentido de facilitar aos trabalhadores periodos de folga.

RUMANIA

PRISÃO DE UM TERRORISTA

BUCAREST, 13 (Meridional) — Foi preso aqui o terrorista Liuba Wandlen, suspeito de ter sido encontrado em seu poder uma correspondencia de Ivan Michailow, chefe revolucionario da Macedonia.

MEXICO

A SITUAÇÃO DO CLERO NO MEXICO

MEXICO, 13 (Meridional) — Pelo procurador geral da Republica, foi ordenada a prisão do monsenhor Ruiz Flores, delegado do papa no Mexico e tambem o bispo de Anepitla.

Ambos foram accusados de fomentar sedicção no seio do clero.

ARGENTINA

LINHA SUBTERRANEA INAUGURADA EM BUENOS AYRES

BUENOS AYRES, 13 (Meridional) Foi inaugurada hontem a 1ª secção da nova linha subterranea de communicações urbanas.

VAE SER ESCOLHIDO O LOCAL PARA A CONSTRUCÇÃO DA PONTE INTERNACIONAL

BUENOS AYRES, 13 (Meridional) — Os membros da commissão argentino-brasileira que discutirá a construcção da ponte internacional, composta dos engenheiros Lauderitz, Leal Alvanez, Corveian, coronel Brasil Vieira e tenente-coronel Salvio, partiram com destino a São Thomé, afim de ser estudada technicamente a localisação da referida ponte.

A commissão visitará as cidades brasileiras de São Borja, Itaquy e Uruguayana, nas fronteira da Argentina.

OS POLITICOS DECAHIDOS DO URUGUAY, EM ACTIVIDADES

MONTEVIDEO, 13 (Meridional) — Em face de informações de que os politicos do regimen deposto estão desenvolvendo actividades contrarias a ordem publica, espera-se que sejam ordenadas varias prisões preventivas.

JAPÃO

O JAPÃO NÃO ACCEITARA' A PROPOSTA DE PARIDADE NAVAL DA INGLATERRA

TOKIO, 13 (Meridional) — De accordo com as informações colhidas nos circulos autorisados, o Japão não poderia accellar a proposta da Grã Bretanha, de paridade naval, se esta não concordar com a sua politica no Oriente.

PORTUGAL

O CASO DA VENDA DA IGREJA DE S. JULIAO AO BANCO DE PORTUGAL

LISBOA, 13 (Meridional) — O ministro da Justiça, em nota dirigida á imprensa, responde á entrevista do jornalista brasileiro José Jobim, acerca da venda da igreja de São Julião ao Banco de Portugal.

PARAGUAI

O PRESIDENTE DO PARAGUAY COMMUTA A PENA IMPOSTA A UM ESPIÃO

ASSUMPÇÃO, 13 (Morse) — O presidente da Republica acaba de commutar a pena de morte a que foi condemnado o allemão Wluter, naturalisado argentino, em prisão perpetua.

Wluter esteve a serviço da Bolivia.

(Continúa na 14.ª pagina)

O caso do desconto da taxa de 3$000 agita os plantadores de canna

Houve hontem uma reunião para estudar o assumpto

Com avultada concorrencia de associados, realizou-se, hontem, sob a presidencia do dr. Aurino José Duarte, uma reunião dos Plantadores de Canna com o fim de ser encaminhada uma solução para o caso do desconto da taxa de 3$ que, conforme se evidencia dos pareceres emittidos por varios advogados vem sendo, indevidamente descontada do agricultor quando só ao industrial deve caber o onus da mesma.

Depois da leitura dos alludidos pareceres, o dr. Aurino Duarte, que, preliminarmente expos os motivos da reunião, pediu a assembléa que suggerisse o melhor modo de agir, sendo a maioria concorde em que se procurasse, antes de tudo, um entendimento com os industriaes no sentido de resolver o assumpto no meio da maior cordealidade.

Para esse fim foi designada uma commissão composta dos drs. Oscar Carneiro, Antonio Alves de Araujo, Manoel Clementino Cavalcanti e Gonzaga Maranhão para em conjuncto com a directoria do Syndicato procução de um accordo que concilie as mover os meios necessarios á consecução das medidas especificadas na sentença. A ordem poderá ser transmittida por telegramma em caso de urgencia.

ART. 6º — O juiz recorrerá ex-officio da sentença que conceder o mandado. Admittir-se-á, tambem, qualquer que seja a conclusão da sentença, recurso voluntario, dentro em cinco dias da intimação.

Paragrapho 1º — No caso de recurso voluntario, terá cada uma das partes tres dias para allegações.

Paragrapho 2º — A' vista do allegado, poderá o juiz reformar a sentença. Nesse caso, subirão os autos a instancia superior, independentemente de novas allegações, se o requerer a parte interessada.

Paragrapho 3º — Não terá effeito suspensivo o recurso da sentença que conceder o mandado. Si entretanto, o cumprimento immediato acarretar damno irreparavel a ordem ou á saude publica, ou a segurança nacional, o juiz, ou o presidente do Tribunal "ad quem", poderão suspender, a requerimento da autoridade, a execução ou mandado até a decisão do recurso.

ART. 7º — Em segunda instancia, o recurso será julgado pelo Tribunal pleno, recursos sem dependencia de revisão, depois de ouvido em cinco dias, o representante do Ministerio Publico, que terá tambem o direito de usar da palavra por occasião do julgamento.

Paragrapho unico — Se o Tribunal se declarar incompetente, serão os autos remettidos ao juizo cuja competencia houver reconhecido.

ART. 8º — Quando o mandado for concedido por Tribunal originariamente ou em grão de recurso applicar-se-ão os preceitos desta lei, com as modificações decorrentes da natureza do juizo collegial.

Paragrapho unico — O processo do mandado requerido originariamente caberá, ao relator a que se fizer a distribuição do pedido.

ART. 9º — Não se admittirão embargos, que não sejam os de declaração.

Paragrapho unico — A execução das providencias decorrentes de concessão do mandado não dependerá da publicação do acordo.

ART. 10º — E' admissivel no processo do mandado de segurança, a intervenção de terceiros, sob a forma de assistencia.

ART. 11º — O direito de requerer mandado prescreve em noventa dias, a contar da data da publicação ou conhecimento do acto lesivo.

ART. 12º — O pedido só poderá ser renovado quando a decisão anterior não tiver apreciado no merito da questão.

ART. 13º — O mandado poderá ser requerido e processado durante as ferias.

ART. 14º — Compete o processo e o julgamento do mandado de segurança, sem prejuizo do disposto no art. 81, b, da Constituição:

a) — á Suprema Côrte, quando o acto lesivo emanar directamente do presidente da Republica ou de ministro do Estado;

b) — ás Côrte de Appellação, quando emanar directamente de prefeito ou chefe de policia do Districto Federal ou de governador ou secretario de Estado ou Territorio;

c) — nos casos pertencentes á materia eleitoral, ao Tribunal Superior, ou aos Tribunaes Regionaes, conforme o acto emanar directamente de autoridade federal ou local;

d) — aos juizes seccionaes ou aos juizes de direito do civel, observada sua competencia (Constituição, artigo 81), nos casos não especificados.

Paragrapho 1º — A União será representada na Justiça do Districto Federal, quando se tratar de actos de funccionarios locaes por ella nomeados, em primeira instancia, pelos procuradores seccionaes, e, em segunda, pelo procurador geral do Districto;

Paragrapho 2º — A Prefeitura do Districto Federal será representada por seus procuradores, officiando, tambem, em segunda instancia, o procurador geral do Districto.

ART. 15º — Incorre em crime de responsabilidade a autoridade que desrespeite mandado de segurança ou negue auxilio á Justiça, para o seu cumprimento.

ART. 16º — Revogam-se as disposições em contrario".

O mandado de segurança

Apresentado pelo sr. Alcantara Machado um projecto sobre a importante materia

O sr. Alcantara Machado, presidente da Commissão de Constituição e Justiça, apresentou, hontem, na reunião daquelle orgão da Camara dos Deputados, o seguinte projecto, regulando a concessão do mandado de segurança:

"ART. 1º — O titular de direito certo e incontestavel, ameaçado ou violado por acto de qualquer autoridade, poderá pedir mandado de segurança, para que cesse ou não se consumme a violencia. (Constituição, artigo 113º, n. 33).

Paragrapho 1º — Não haverá logar o processo regulado pela presente lei, quando se tratar de acto: a) — decorrente de decisão judicial; b) — exclusivamente politico (Constituição, artigo 68); c) — de que seja ainda possivel recurso com effeito suspensivo; d) — que tenha, nas leis de processo, remedio especifico e rapido, como sejam o habeas-corpus e os interdictos possessorios.

Paragrapho 2º — Entre os actos exclusivamente politicos não se comprehendem aquelles, cujo conhecimento compete á Justiça Eleitoral (artigo 14, c).

ART. 2º — A petição inicial, assignada pelo proprio titular de direito ou procurador habilitado, deverá conter: a) — a exposição circumstanciada do facto; b) — a indicação precisa da autoridade a que é imputavel o acto lesivo; c) — a menção de texto legal, que impede a pratica do acto impugnado; d) — o pedido de garantia ou restauração de direito.

Paragrapho 1º — A petição será instruida com os documentos comprobatorios do direito allegado e da iminencia ou consumação do acto lesivo.

Paragrapho 2º — Estando algum desses documentos em poder da autoridade, mandará o juiz que esta exhiba "in continenti" o original, ou copia authentica, sob pena de desobediencia.

Paragrapho 3º — O impetrante será admittido a justificar, com citação da autoridade, os factos allegados se estes forem insusceptiveis de prova documental ou se, por qualquer motivo não se realizar a exhibição, nos termos do paragrafo anterior.

Paragrapho 4º — Deverá o juiz indeferir a petição inicial quando ella não satisfazer os requisitos do presente dispositivo ou for o juizo incompetente "ratione materiae", ou estiver prescripta a acção (artigo 11).

ART. 3º — Ao deferir a petição inicial, determinará o juiz que della e documentos offerecidos se envia copia á autoridade, marcando a esta ultima um prazo razoavel, que não será menor de 48 horas, nem maior de cinco dias, para que preste informações.

Paragrapho 1º — Fica, todavia, ao prudente arbitrio do juiz dilatar o prazo até 10 dias, a requerimento fundamentado da autoridade, se dahi não resultar damno irreparavel para o impetrante; ou abreviai-o a pedido deste ultimo, se houver prova concludente da violencia e o direito allegado for de tal natureza que exija amparo immediato.

Paragrapho 2º — Si a autoridade indicada pelo impetrante allegar e demonstrar que o acto foi ou vae ser praticado por ordem superior, o juiz pedirá ao responsavel as informações uma vez que a medida continue na sua competencia, mandando, no caso contrario, que se remetta o processo ao juiz competente. Sendo improcedente a allegação ou limitando-se a autoridade a declarar que é estranha ao facto, proseguirá o feito, dispensadas novas informações.

Paragrapho 3º — Dentro do prazo para informações, poderá a autoridade produzir provas.

ART. 4º — Terminado o prazo serão os autos conclusos immediatamente para o julgamento.

Paragrapho 1º — Tratando-se de juizo singular, dará o juiz cinco dias improrogaveis para a decisão final.

Paragrapho 2º — Tratando-se de juizo collegial, o relator disporá de 5 dias para o estudo dos autos, seguindo-se o julgamento em tribunal pleno, sem dependencia de revisão.

Paragrapho 3º — Além de expedir o mandado, o juiz officiará a autoridade responsavel, ordenando a execução das medidas especificadas na sentença. A ordem poderá ser transmittida por telegramma em caso de urgencia.

ART. 6º — O juiz recorrerá ex-officio da sentença que conceder o mandado. Admittir-se-á, tambem, qualquer que seja a conclusão da sentença, recurso voluntario, dentro em cinco dias da intimação.

Paragrapho 1º — No caso de recurso voluntario, terá cada uma das partes tres dias para allegações.

Paragrapho 2º — A' vista do allegado, poderá o juiz reformar a sentença. Nesse caso, subirão os autos a instancia superior, independentemente de novas allegações, se o requerer a parte interessada.

Paragrapho 3º — Não terá effeito suspensivo o recurso da sentença que conceder o mandado. Si entretanto, o cumprimento immediato acarretar damno irreparavel a ordem ou á saude publica, ou a segurança nacional, o juiz, ou o presidente do Tribunal "ad quem", poderão suspender, a requerimento da autoridade, a execução ou mandado até a decisão do recurso.

ART. 7º — Em segunda instancia, o recurso será julgado pelo Tribunal pleno, recursos sem dependencia de revisão, depois de ouvido em cinco dias, o representante do Ministerio Publico, que terá tambem o direito de usar da palavra por occasião do julgamento.

Paragrapho unico — Se o Tribunal se declarar incompetente, serão os autos remettidos ao juizo cuja competencia houver reconhecido.

ART. 8º — Quando o mandado for concedido por Tribunal originariamente ou em grão de recurso applicar-se-ão os preceitos desta lei, com as modificações decorrentes da natureza do juizo collegial.

Paragrapho unico — O processo do mandado requerido originariamente caberá, ao relator a que se fizer a distribuição do pedido.

ART. 9º — Não se admittirão embargos, que não sejam os de declaração.

Paragrapho unico — A execução das providencias decorrentes de concessão do mandado não dependerá da publicação do acordo.

ART. 10º — E' admissivel no processo do mandado de segurança, a intervenção de terceiros, sob a forma de assistencia.

ART. 11º — O direito de requerer mandado prescreve em noventa dias, a contar da data da publicação ou conhecimento do acto lesivo.

ART. 12º — O pedido só poderá ser renovado quando a decisão anterior não tiver apreciado no merito da questão.

ART. 13º — O mandado poderá ser requerido e processado durante as ferias.

ART. 14º — Compete o processo e o julgamento do mandado de segurança, sem prejuizo do disposto no art. 81, b, da Constituição:

a) — á Suprema Côrte, quando o acto lesivo emanar directamente do presidente da Republica ou de ministro do Estado;

b) — ás Côrte de Appellação, quando emanar directamente de prefeito ou chefe de policia do Districto Federal ou de governador ou secretario de Estado ou Territorio;

c) — nos casos pertencentes á materia eleitoral, ao Tribunal Superior, ou aos Tribunaes Regionaes, conforme o acto emanar directamente de autoridade federal ou local;

d) — aos juizes seccionaes ou aos juizes de direito do civel, observada sua competencia (Constituição, artigo 81), nos casos não especificados.

Paragrapho 1º — A União será representada na Justiça do Districto Federal, quando se tratar de actos de funccionarios locaes por ella nomeados, em primeira instancia, pelos procuradores seccionaes, e, em segunda, pelo procurador geral do Districto;

Paragrapho 2º — A Prefeitura do Districto Federal será representada por seus procuradores, officiando, tambem, em segunda instancia, o procurador geral do Districto.

ART. 15º — Incorre em crime de responsabilidade a autoridade que desrespeite mandado de segurança ou negue auxilio á Justiça, para o seu cumprimento.

ART. 16º — Revogam-se as disposições em contrario".

SOLICITADA

A historia pittoresca do sr. Renato Medeiros

UM PASSA-MOLEQUE DO INTERVENTOR AO INGENUO PROPRIETARIO DO "JORNAL PEQUENO"

Os jornaes do sr. Lima Cavalcanti e o do sr. Renato Medeiros teem andado num bate-bocca de lavadeira em torno da reintegração desse estimavel moço no cargo de Chefe da Policia Maritima. Outros diarios teem intervindo nesse fusuê, mas a verdade é que ninguem ainda contou essa historia com os pontos realmente nos ii.

Vou relatal-a com simplicidade ao povo de Pernambuco e autorisado por pessôas ligadas á intimidade do esperto sr. Lima Cavalcanti.

O que se passou foi o seguinte: o interventor procurou, como é humano, attrahir para o seu partido a maior somma possivel de elementos, pouco se importando se eram carcomidos ou revolucionarios de vinte e quatro quilates. A hora não era para examinar essas questões de nonada. Bate aqui, bate acolá, lembra-se o sr. Lima Cavalcanti de que podia pelo menos neutralisar a acção do Jornal Pequeno seu inimigo natural. Promoveu um entendimento com o sr. Renato Medeiros, que não se acanhou de ir ter em pessôa ao Campo das Princezas, e prometteu-lhe formalmente a reintegração no seu cargo. E como condição — accrescentou o interventor — o seu jornal fará vista grossa á minha candidatura.

— Feito?

— Feito. E o sr. Renato Medeiros saiu com a promessa no bolso, apenas palavras.

Durante a propaganda eleitoral, o Jornal Pequeno fechou-se em copas, ajudou com o silencio a candidatura Lima Cavalcanti, cumprindo assim honesta e ingenuamente o pacto que se estabelecera. Feito-se o pleito, o interventor venceu, o sr. Renato Medeiros reclamou o promettido, e quando abriu os olhos, grandes olhos de creança sem experiencia, não achou terra nos pés. Viu por um oculo a chefia da Policia Maritima. Tinha levado um passa-moleque do sr. Lima Cavalcanti.

O mundo, como se vê, continúa a ser dos mais espertos.

MACACO ELECTRICO.

(122)

Vida Religiosa

LIGA CATHOLICA JESUS, MARIA, JOSE', DA MATRIZ DA TORRE

Realisar-se-á no proximo domingo, 18 do corrente, ás 17 horas, a reunião mensal dessa Liga. O director substituto convida os membros.

MISSAS

Serão celebradas, amanhã, ás 7.30, na matriz da Paz, em Afogados, missas por alma de d. Prescila Castello Branco Silva, a mandado de sua familia.

SERVIÇO PUBLICO

CONCURSO PARA ESCRIVÃES DE COLLECTORIAS FEDERAES

A Delegacia Fiscal, avisa aos interessados que a inscripção para o concurso de escrivães de Collectorias Federaes termina no proximo dia 19 do corrente, conforme o respectivo edital publicado no "Diario do Estado", de 20 de outubro ultimo.

CORREIOS E TELEGRAPHOS

Directoria Regional dos Correios e Telegraphos de Pernambuco.

Concurso para auxiliares de 3ª classe.

Devem comparecer no proximo dia 16 deste mez, ás 8 horas, no edificio da Directoria Regional dos Correios e Telegraphos deste Estado, para a prova pratica de dactylographia os candidatos inscriptos de ns. 36 a 70, abaixo mencionados:

Orlando Moraes, Carlos Alberto da Silva, Arthur Tavares de Sousa Campos, Candido Ribeiro de Calasans, Manoel Francelino do Amaral, José Cordeiro de Mello, Ary Costa Magalhães, José Mamede do Rego Costa, Maria Helena da Silva, Antonio Villar Nobre de Almeida, Aldo Pinto Pessôa, Henoe de Franca e Silva, Arthur Seabra Nogueira, Adelmar Lafayette Bezerra, Humberto Vasconcellos Beltrão, Brandina Clementino Ramos da Rocha, Evangelina Correia de Siqueira Lima, Maria de Lourdes Castello Branco, José Bruno de Faria, Donato Moreira de Andrade Junior, Floriberto Caneto do Amaral, Aristoteles Ranulpho Lôbo, José Nasiuzeno de Amorim, Maria de Lourdes da Costa Ramos, Arnaldo Carneiro Simões de Motta, Ruy Lustosa Paranaguá, Marcello Cabral de Mello, de Aguiar, Pedro Carvalho, Oscar Bandeira Gondim Coutinho e Maria da Conceição Silveira.

Como supplentes os de ns. 71 a 86, de nomes Mozart de Lacerda Coutinho, Archimedes de Mello Netto, Adauto Bezerra de Araujo, Heroldo Espindola de Oliveira Lima, Elisete Leopoldina da Silva, Luiz Santa Rita, Tiara Sere Veras, Salomão Pereira de Araujo, Luiz Santa Cruz Paes Barretto, Hoel Sette, Alcides Tolentino de Carvalho, Zacharias Marques Maciel, Semiramis Eunice Alves da Silva, Maria Herundina de Albuquerque Lyra e Manoel da Silva Guimarães Ferreira.

Não haverá segunda chamada, sendo obrigatoria a apresentação da caderneta de identidade postal, no acto da prestação da prova.

PREFEITURA MUNICIPAL DO RECIFE

Impostos municipaes

A Directoria da Fazenda Municipal do Recife, está recebendo, independente de multa, dentro do corrente mez os seguintes impostos: Limpeza, porta aberta, letreiro, empanada, revisão, das frequezias de Graça e Poço, bem como, as taxas de Viação (terrenos, mocambos, baixas de capim, cveiros, etc), de todas as frequezias.

CHAMADA

Estão sendo convidados a comparecer a Directoria da Fazenda Municipal do Recife afim de satisfazerem exigencias legaes, os seguintes requerentes: — Oswaldo Almire, Michiedeck Ferreira, Bibiano Silva, José Faingold, Carlos Cardoso Fernandes de Sá, Orestuliano Glatner, Albino Galvão e Abram Kman.

SECRETARIA DA SEGURANÇA PUBLICA

Nota official

Um dos vespertinos de hontem noticiou dois factos em que a policia é imputada a pratica de violencias no exercicio de suas funcções ou a pretexto de exercel-as. O primeiro desses factos teria occorrido em Santo Amaro, onde um popular fôra espancado por soldados do respectivo posto official. O segundo teria occorrido em Agua Fria, onde um investigador addido teria ferido com um tiro de revolver ao cidadão Manoel de Santana.

A Secretaria da Segurança Publica informa que os referidos factos já estão sendo apurados em rigoroso inquerito para elucidação do caso e effectiva punição dos culpados.

INSPECTORIA DO SERVIÇO DE PLANTAS TEXTEIS

Communicado — Sendo essa Inspectoria diariamente procurada por pessôas interessadas em arranjar collocação, mal informadas sobre a existencia de vagas torno publico que tal não succede o mais que, no presente exercicio financeiro, iniciado em abril, nenhuma vaga se deu — (a) —**João Augusto Falcão**, Inspector.

O interventor federal no Estado assignou hontem os seguintes actos:

designando o dr. Annibal Bruno de Oliveira Filho, director technico de Educação, e as professoras Maria de Lourdes Temporal e Maria do Carmo Rocha Pinto Reibeiro, directoras, respectivamente, da Escola Experimental e da Escola Rural Modelo, para representarem o Estado no Congresso de Ensino Regional a realizar-se na Bahia, cabendo a cada um dos nomeados uma ajuda de custo no valor de dois contos de réis (2:000$000) correndo a despeza pela verba n. 99 do orçamento vigente;

concedendo ao motorneiro das Docas Severino Lopes Filho, 30 dias de licença, com ordenado, para tratamento de saude, a contar de 12 de outubro ultimo;

idem ao servente da linha ferrea das Docas, Manoel Theodosio de Lima, 90 dias com ordenado, para tratamento de saude, a contar de 11 de agosto ultimo;

idem ao servente das Docas, Alfredo Pinto da Silva, 30 dias de licença, com ordenado, para tratamento de saude, a contar de 22 de outubro ultimo;

idem ao 3º escripturario das Docas, João Pinto de Albuquerque, 30 dias de licença, sem vencimentos, para tratar de negocios de seu particular interesse, a contar de 3 do corrente;

concedendo ao escripturario das Docas, José Rodrigues Leite, 30 dias de licença, com ordenado, para tratar de sua saude;

concedendo ao sr. Eudes Marques Carneiro Leão, 3º escripturario da Recebedoria do Estado, 30 dias de licença com vencimentos, para tratamento de saude;

concedendo ao escrivão da collectoria de Correntes, 60 dias de licença, com ordenado, para tratamento de saude, a começar do dia 20 de outubro;

abrindo um credito supplementar de um conto e quinhentos mil réis ..... (1:500$000) á sub-consignação A) da verba n. 94 do orçamento em vigor, passando a respectiva dotação a ser de 7:500$000;

elevando, respectivamente, a rs. .... 3:400$000 (tres contos e quatrocentos mil réis) e réis 2:900$000 (dois contos e novecentos mil réis), os creditos supplementares abertos pela acto n. 1802, de 15 de setembro ultimo, ás sub-consignações D e G da verba n. 2 do actual orçamento, passando as respectivas dotações a ser de rs. 11:600$000 e ..... 7:900$000.

Resolve ainda determinar que a quantia de rs. 2:800$000 deixa de ser despendida pela sub-consignação H da referida verba;

abrindo um credito supplementar de seis contos de réis (6:000$000) á sub-consignação E) da verba n. 30 do orçamento em vigor, para occorrer ás despezas com a remodelação e devido preparo do Gabinete de desenho do Gymnasio Pernambucano, passando a respectiva dotação a ser de sete contos de réis (7:000$000). Resolve ainda determinar que igual quantia deve de ser despendida pela verba n. 29 — Parte variavel — do mesmo orçamento, na parte correspondente a gratificação para turmas supplementares;

elevando a oitenta contos de réis (... 80:000$000) o credito especial aberto pelo decreto n. 303, de 9 de junho ultimo para occorrer ao custeio de despezas com o fornecimento de photographias para fins eleitoraes;

elevando a cento e vinte contos de réis (120:000$000) o credito especial aberto pelo acto n. 1491, de 2 de agosto ultimo, para pagamento de despezas com o fornecimento de materia destinado ao serviço eleitoral;

exonerando, a bem da disciplina, Joaquim Ferraz de Souza do logar da guarda das Docas;

aposentando Americo Ferreira de Araujo, escrivão da collectoria de Aguas Bellas, no referido cargo, com a pensão a que tiver direito, visto contar mais de dez (10) annos de effectivo exercicio e continuar a servir, de accordo com o que determinam a lei n. 1381, de 31 de maio de 1919, e o decreto n. 46, de 15 de março de 1931;

tendo em vista o acto n. 2282, desta data, que removeu para a collectoria de Pau d'Alho o escrivão Antonio Alves de Freitas Sobrinho, presentemente licenciado, resolve determinar que nessa ultima collectoria passe a exercer, independente de mais onus, as suas funcções de substituto do mesmo escrivão, o funccionario interino Archimedes Moreira Borges;

nomeando Aprigio Gonçalves Rodrigues para exercer o cargo de servente do Hospital de Alienados;

nomeando Adelino Miguel Machado para exercer o cargo de servente da Federação Pernambucana de Escoteiros Escolares;

reconsiderando o acto n. 1697, de 3 de setembro ultimo, em virtude do qual foi concedida á professora Josepha Lyra de Moura Vasconcellos a licença de que trata o artigo 14, do decreto n. 248, de 13 de dezembro de 1933, para o fim de ser a referida licença concedida nos termos do artigo 170, n. 10, da Constituição da Republica (tres mezes com os vencimentos integraes), feita a devida apostilla no respectivo titulo;

attendendo ao que requereu a professora Nadir Emilia Costa, da cadeira n. 122, primeira entrancia, trabalhos manuaes, pertencente ao Grupo Escolar Silva Jardim, resolve conceder-lhe a licença de que trata o artigo 170, n. 16 da Constituição da Republica;

attendendo ao que requereu a professora Osiris de Carvalho Ferreira, da cadeira n. 97, primeira entrancia, trabalhos manuaes localisada na Escola de Applicação, resolve conceder-lhe a licença de que trata o artigo 170 n. 10, da Constituição da Republica;

attendendo ao que requereu a professora Maria do Carmo Gondim Motta, da cadeira n. 61, segunda entrancia, localizada na séde do municipio de Iambé resolve conceder-lhe sessenta dias (60) dias de licença, em prorogação, com ordenado, para tratamento de sua saude;

nomeando a professora Dagmar Andrade de Souza para reger, interinamente a cadeira n. 52, terceira entrancia, localizada em Serra do Vento, municipio de Bello Jardim, durante o impedimento da effectiva, Maria de Lourdes Castello Branco, que se encontra licenciada;

tornando sem effeito o acto n. 2185, de 31 do mez proximo findo, em virtude do qual foi nomeada a professora Maria de Lourdes Caparica de Almeida para reger, interinamente, a cadeira n. 223 ª entrancia, localizada na Escola Olyntho Victor;

nomeando Aurora Clotilde de Souza para exercer o cargo de zeladora do Grupo Escolar 1 de Outubro, na capital, ficando exonerada do de servente do mesmo Grupo;

nomeando a professora Nize Ferreira Alves, approvada em concurso, para reger, interinamente, a cadeira n. 198 quarta entrancia, localizada no Grupo Escolar Sigismundo Gonçalves, na séde do municipio de Olinda, durante o impedimento da effectiva, Maria Stella Lins Maranhão, que se encontra matriculada na Escola de Aperfeiçoamento, e servindo com o mesmo titulo que lhe foi expedido quando da nomeação para a cadeira n. 278, devidamente apostillado, sem ônus;

elevando a setenta e cinco contos, setecentos e quarenta mil e setecentos réis (75:740$700), o credito especial aberto pelo acto n. 1689, de 1 de setembro ultimo, para occorrer ás despezas com a construcção de uma garage e dependencias no edificio onde funcciona aquelle departamento, determinando que quantia equivalente ao accrescimo verificado deixe de ser despendida pelo credito especial constante do acto n. 1688, de 1 de setembro referido, na parte destinada á construcção de postos policiaes;

tocando a cadeira n. 13, quarta entrancia localizada na Escola Normal Pinto Junior, regida pela professora Maria de Lourdes Barretto de Mello Dutra, devendo ser feita, opportunamente, pelo sr. secretario da Justiça, Educação e Interior, a devida localização;

removendo a escrivã da collectoria de Pau d'Alho, Silvina Borges Souto Maior, para igual cargo na collectoria de São Vicente, com séde em Macapá, e deste para aquella, sem prejuizo da licença em cujo goso se acha, o escrivão Antonio Antonio Alves de Freitas Sobrinho, servindo ambos com seus titulos devidamente apostillados sem mais onus.

Movimento Aereo e Maritimo

DAVISIAN — Procedente de Port of Spain, deu entrada hontem, ás 7 e 30, o cargueiro inglez Davisian, de 4065 toneladas.

UNA — Zarpou á 1 hora de hontem, o cargueiro nacional Una.

TAUBATE' — Para Nova Orleans e escalas, levantou ferros ás 6 horas de hontem, o cargueiro nacional Taubaté.

Aqui carregou varias toneladas de mercadorias.

PERNAMBUCO — Com destino a Porto Alegre, sahiu ás 17 horas de hontem o paquete allemão Pernambuco.

Conduz em transito 1 passageiro.

KERGUALEN — Deverá chegar hoje, procedente de Buenos Ayres, o vapor francez Kerguelen que se destina a Dunquerque.

ITAPE' — Está annunciada para hoje, a chegada do navio nacional Itapé, vindo do sul e com destino a Belem.

ITAQUATIA' — De Cabedello chegará amanhã, o paquete nacional Itaquatiá, que prosseguirá viagem para Porto Alegre e escalas.

A questão da distribuição do assucar

(Continuação da 1ª pagina)

tar o commercio, nem favorecer a A ou a B.

Foi o Instituto, continua elle, que ha cerca de quatro annos elevou o preço do assucar de 178000 para 408000.

Terminando, disse, não cabe ao Instituto a menor interferencia nesse caso. Na sua opinião, o caso gira entre o Syndicato e o commercio.

O QUE DIZ O SR. ADOLPHO CARDOSO AYRES

Falla ainda o sr. Adolpho Cardoso Ayres, para dizer que a Exportadora está disposta a acceitar o que determinar o Syndicato.

— Quando effectuamos o nosso contracto com o Syndicato — disse o sr. Adolpho Cardoso Ayres — numa das clausulas, a n. 5, ficou estabelecido que as nossas operações seriam dentro do plano de Defesa, orientada pelo I. A. A. Com o preço que o Syndicato pretende estabelecer, minimo 408500, aqui, só poderiamos vender, incluindo qualquer commissão por menor que fosse, ultrapassando os limites maximos marcados pelo Instituto. E' a isso que se oppõe o sr. Leonardo Truda, cumprindo a lei.

Si o Syndicato julga interessante a nossa cooperação terá que nos dar uma commissão qualquer que nos permitta observar os limites da venda cif do Instituto.

FALLA O SR. JOÃO AZEVEDO

O sr. João Azevedo diz que ao Syndicato, intimamente ligado ao Instituto, não cabe inteiramente resolver o caso, nem lhe é interessante assumir qualquer attitude que venha desagradar ao mesmo Instituto.

Finalmente, dando por finda a reunião, o interventor alvitra que o sr. João Cardoso Ayres se entenda directamente com os directores do Syndicato, em seu nome, afim de harmonizar a questão.

Antes, havia pensado s. excia. em manter uma conversação pelo telegrapho com o sr. Baptista da Silva, o que ficou posto á margem.

A reunião terminou ás 18 horas, ficando assentado que o sr. João Cardoso Ayres teria uma conferencia com os directores do Syndicato dos Usineiros.

NO SYNDICATO DOS USINEIROS

O sr. João Cardoso Ayres esteve no Syndicato dos Usineiros, onde palestrou com dois de seus directores, srs. Gonçalves Ferreira e Antonio Brennand, achando-se presentes outros associados. Da conversa havida nessa occasião, ficou resolvido ir a Palacio uma commissão de usineiros, juntamente com o sr. João Cardoso.

O QUE FICOU AFINAL RESOLVIDO

Ali, depois de troca de idéas, o interventor acquiescen transmittir um telegramma ao sr. Baptista da Silva, dizendo que havia conseguido que o Syndicato dos Usineiros fizesse o embarque de todos os assucares para o sul, retirados dos armazens, não prejudicando assim ás classes trabalhadoras. E alvitrava conseguir do dr. Leonardo Truda elevar a margem suggerida de 25 mil saccos para 50 mil saccos e dahi para cima se vendendo a 408500, com os accrescimos proporcionaes ao preço para quantidades menores.

O Direito Constitucional Internacional

Mario Lins

Para **Verdross** o Direito Constitucional Internacional se confunde com o Direito Internacional costumeiro, para **Georges Scelle** as normas constitucionaes internacionaes regulamentam, apenas, a comunidade internacional, "déterminant la compétence des gouvernants et agents internationaux (droit des minorités)". **Mirkine-Guetzévitch** diverge radicalmente de **Verdross** e **Scelle**. Na ordem juridica do estado existem normas, que se ampliando á orbita das relações internacionaes, produzem effeito de lei internacional. Essas normas de Direito Constitucional se estendem, alcançando o ordenamento das leis internacionaes, numa fusão de effeito juridico. O movimento tende para a internacionalização das leis constitucionaes, que se ampliam á ordem inter-estatal, produzindo effeito de Direito Internacional. "Il faut entendre, par ce Droit Constitutionnel international, non le droit international, mais les dispositions constitutionnelles paralleles qui, sous la forme d'un jus gentium de la paix, sont destinées à produire un effet international." (1).

Surge dessa idéa um parallelismo de effeito da lei, onde uma regra de Direito Constitucional se estende e alcança a orbita das relações entre os estados. A lei constitucional se internacionaliza em seu effeito, produzindo uma unidade nas normas do Direito Publico. Nesse ponto se distancia **Guetzévitch** da posição do problema em que põem os partidarios da primasia da ordem constitucional ou internacional, ou da dualidade dessas duas ordens. O problema do primado de um desses direitos constitue a moderna orientação nos estudos do Direito Publico. A dualidade da ordem constitucional internacional, affirmada por **Triepel** em 1899, tende a se substituir pelo primado da ordem estatal ou interacional. O monismo juridico apparece nos theoricos juristas como a expressão mais caracteristica das novas tendencias do direito. Esse monismo, ora se apresenta pelo predominio da ordem estatal, onde se pressupõe o direito creação do estado, como prevaleceu no sec. 19 por influencia da filosophia Hegeliana, ora apparece pelo predominio do direito internacional, com a tendencia mais caracteristica nos modernos pensadores. O monismo estatal, considerado por **Guetzévitch**, o nacionalismo de estado, se identifica com o sistema juridico de **von Ihering, Jellinek** e modernamente com **Akzin** e **Desenciére-Ferrandiére**.

O monismo do direito internacional, internacionalismo, constitue toda a estructura do sistema theorico de **Kelsen, Scelle, Kunz** e **Verdross**: na organização juridica do mundo a estabilidade dos principios legislativos busca seus fundamentos no ordenamento internacional. Absoluta opposição áquela outra concepção do primado do estatal, onde as leis constitucionaes existem fundamentando a ordem internacional.

Mirkine - Guetzévitch estructura uma nova concepção do Direito Publico, onde transparece não o primado, o que se resolveria num monismo juridico, mas uma perfeita fusão, constituindo a unidade dessas duas ordens. Essa unidade ainda não existe em todas as normas do Direito Publico, mas este se inclina, pela democratização interna dos paizes, á abarcar cada vez mais um maior numero de regras unitarias. A differença entre a concepção monista de **Guetzévitch** e o monismo da escola austriaca, está em que esta affirma o primado do internacional, abrangendo integralmente todos os aspectos do Direito Publico, emquanto o primeiro não desconhece propriamente o primado, mas, apenas, parcializa á algumas normas a competencia internacional. Se **Guetzévitch** affirmasse a unidade extensiva a todas as normas, no momento actual da constitucionalidade dos paizes, affirmaria, implicitamente, o primado do internacional.

O que constitue originalidade de sua doutrina é que para elle as directrizes constitucionaes marcham para a internacionalização das leis apresentado-nos o Direito Constitucional, debaixo de um dinamismo historico incessante. Ha, pois, unidade em certas normas de Direito Publico, onde a competencia constitucional se internacionaliza, e ao lado dessas regras unitarias, outras que revelam uma concepção dualista do direito. O seu pensamento procura ser baseado em uma penetração absoluta no realismo historico, apresentando sua theoria no emprismo do direito positivo. Dentro dessa realidade da historia a doutrina de **Triepel** accentuou bem caracteristicamente um momento historico do Direito Internacional, quando ella se constituiu em 1899. Nessa epocha essa doutrina dualista satisfaziа ás exigencias das relações dos estados e marcou um grande acontecimento no desenvolvimento theorico do direito. "La doctrine de M. Triepel, comme nous l'avons dit, était une conception avancée pour la période de 1899. A l'heure actuelle, l'application rigoureuse de cette doctrine est en contradiction avec la réalité internationale". (2). O Direito Internacional do após guerra tomou novas tendencias, modificando a concepção até então vigente, pelo novo conceito de soberania de estado. A Sociedade das Nações abriu novas considerações donde os juristas, aprehendendo a sua situação reguladora da ordem internacional, constituiram novos principios theoricos para o Direito Publico.

Para **Guetzévitch** ha actualmente um avanço entre o juridicamente positivo e os sistemas theoricos dos pensadores. A ordem de direito positivamente estabelecida não corresponde á expressão theorica do monismo juridico, muito mais avançado que a realidade juridica vigente. O monismo não poderá se manter com o primado do Direito Internacional, porque constitue uma cathegoria logica e do conhecimento, não uma cathegoria historica, que revelaria o direito como expressão social. A realidade juridica revela que ao lado de um monismo internacional subsiste ainda um dualismo de direito.

O monismo estabelecendo o primado do internacional suppõe um fundamento logico-abstrato ao direito, quando este é uma função da sociedade, um produto social. O monismo, como o conceituam os modernos theoricos, é anti-historico, porque não representa a propria substancia da vida juridico-social, a propria realidade. O Direito Publico marcha para o primado do internacional, elle considera mesmo essa uma de suas tendencias caracteristicas, mas constituir o monismo como a theoria do Direito Publico no estado atual, contradiz-se a realidade.

O problema do direito não seria então o do primado da ordem internacional ou constitucional, mas o da fusão dessas duas ordens numa unidade de Direito Publico. **Mirkine-Guetzévitch** por essa concepção da unidade do direito recebe de **Decenciére-Ferrandiére** uma das maiores criticas a sua theoria, que não se apoia num monismo **formal**, mas puramente **material**. **Guetzévitch** não procura constituir um fundamento ao Direito Internacional, o que seria recahir no monismo formal, pelo primado de um dos direitos. Procura, então, o criterio da execução das regras, e do objeto procurado pela regra de direito, não importando que a ordem juridica seja assegurada por uma lei constitucional ou internacional. O que exige é que seja assegurada.

E' uma verdadeiro monismo material, como, com penetração, via **Ferrandiére**, "Le monisme de M. Mirkine-Guetzévitch est un monisme matériel non formel. La prétendue opposition qu'il établit entre le fondement du droit international et l'exécution des regles internationales n'est en réalité que la vieille antithése classique entre la forme et le fond du droit. Car le probleme du fondement du droit international est essenciellement un probleme de competence, donc un probleme de forme, tandis que celui de l'exécution tel que le conçoit **M. Mirkine- Guetzévitch**, n'est que le probleme de l'object poursuivi par les régles de droit; c'est donce un probleme de fond." (3). **Ferrandiére** viu penetrantemente que a posição de **Guetzévitch** constitue uma questão de fundo em opposição a de forma.

Mas, preciso salientar, é o proprio sistema theorico de **Guetzévitch** que coerentemente formula essa questão, por necessidade logica de seu pensamento. Não admitte o primado, porque para elle o Direito Internacional não absorve ainda a integridade de todas as relações de direito, existindo instituições reguladas pelo monismo das normas, e relações internacionaes ordenadas na presuposição de uma dualidade juridica.

Porisso o primado ainda não existe; não porque, não fundamente o Direito Publico futuro, mas porque actualmente não totaliza ainda todas as relações de direito. O primado seria uma integralização absoluta pelo Direito Internacional, não uma parcialização, coexistindo com o dualismo das duas ordens. Contra isso grita **Ferrandiére**: "Le choix... est obligatoire: dualisme ou monisme, primauté du droit de l'Etat ou primauté du droit international". (4) Mas **Guetzévitch** não busca um fundamento para o Direito Internacional, o que seria admitir o primado de uma das ordens; concebe sua theoria num monismo material, por onde se vê apenas, a execução das regras internacionaes. "L'exécution des régles du droit international est plus importante que le fondement du droit. Dans l'exécution, il n'y a pas de probléme de la primauté; il n'y a qu'un seul probléme que nous avons exposé dans notre cours: le probléme de l'unité" (5).

O direito constituindo para elle essencialmente uma cathegoria historica, uma expressão da consciencia juridica dos povos, não seria concebido como uma cathegoria absoluta, invariavel na evolução, como no monismo anti-historico, **Verdross** e **Kelsen** negam esse caracter historico ao direito, razão pela qual o monismo juridico desses theoricos se baseia na concepção logica-abstrata. (6). A realidade seria a fusão pela unidade das duas ordens estatal e internacional, o que revelaria a evolução do Direito Internacional, onde ainda não existe primasia integral deste sobre todos os direitos, mas tendencia a absorvel-os. Apresenta-nos **Mirkine-Guetzévitch** uma concepção do Direito Internacional, que diverge do monismo á maneira de **Kelsen** e **Verdross**. Todo pensador jurista, verdadeiramente creador, individualiza pelo pensamento, uma concepção theorica que se identifica a sua intuição do mundo juridico-social. Toda theoria de direito pretende ser uma realidade, uma interpretação exata da vida juridica, relacionando-nos, por esse aspecto na immensa relatividade das theorias.

(1) — **Mirkine - Guetzévitch** — Droit Constitutionnel International — p. 281.
(2) — **M. Guetzévitch** — op. cit., p 284.
(3) apud — **Guetzévitch**, op. cit. p. 35
(4) apud — **Guetzévitch**, op. cit., p. 33.
(5) — **Guetzévitch**, op. cit., p. 284.
(6) — Não aprecio, aqui, se o monismo juridico de **Kelsen** e **Verdross** despresa, na verdade, a realidade vivente e se atem á pura abstracção. Considero, apenas, a attitude critica de **Guetzévitch** ante as demais theorias que estruturam, á respeito do primado, o organismo juridico.

(De Justiça, Rio)

Instrucção e Educação

(Continuação da 2ª pagina)

GYMNASIO PERNAMBUCANO

Prova parcial de Phylosophia — 5ª serie — dia 14 (quarta-feira) das 15 ás 16 horas.

PROFESSOR JOSE' LUCENA

Por motivo do encerramento do curso os segundanistas da nossa Faculdade de Medicina prestam ao professor de Physiologia, dr. José Lucena, uma expressiva manifestação.

A' 19 horas reunir-se-ão na matriz da Bôa Vista, seguindo incorporados para a residencia do homenageado, onde lhe será offerecida uma lembrança dos alumnos da sua primeira turma, discursando o academico Guilherme Auler.

A commissão promotora da homenagem, academicos José Civalcanti, Oswaldo Esteves e Eugenio Bandeira, pedem o comparecimento de todos os alumnos do prof. José Lucena no local de encontro.

MANIFESTAÇÃO

Os alumnos do primeiro anno da Faculdade de Direito, promovem na proxima quinta-feira, uma homenagem ao professor de Economia Politica dr. Alfredo Freire.

O ponto de reunião será ás 20 horas no Hospital do Centenario. Sendo orador da solemnidade o acad. Ormar de Aquino.

COLLEGIO AMERICANO BAPTISTA

O quadro de formatura dos bachareis em commercio da turma de 1934 pelo Collegio Americano Baptista, se acha a começar de hoje, em exposição na vitrina da Livraria Contemporanea.

O Brasil e os Estados Unidos chamados a collaborar para a Terminação do conflito do Chaco

GENEBRA, 13 (Meridional) — O Comité dos 22, da Assembléa da Liga das Nações, encarregado do caso do Chaco, em nota hoje publicada encarece a collaboração do Brasil e Estados Unidos, para a conclusão do mesmo.

O presidente do Comité sr. Stefan Osuski aguarda uma opportunidade para conseguir dos mesmos uma formula adequada.

O Padre Cicero e o livro do sr. Reis Vidal

Jayme d'Altavilla.

(Especial para o "Diario de Pernambuco")

Ninguem com mais autoridade do que o sr. Reis Vidal, para escrever um livro sobre a vida e a obra do Patriarcha do Joaseiro.

Brasileiro, apaixonado pela poesia mystica que se terçava no Nordeste em torno do padre, foi ao sertão cearense como jornalista.

Aconteceu o que seria de esperar num espirito curioso e honesto: — a saciedade do homem de imprensa foi substituida pela admiração do intellectual.

O sr. Reis Vidal não somente viu o Joaseiro, mais viveu no Joaseiro e por isso a sua narrativa tem um friso de verdade bonita e sincera.

Dahi o prazer que sentimos lendo as suas conversações com o Padre Cicero, o ambiente mistico do Ceará e as conclusões psychologicas feitas com serenidade e justiça.

Pelas paginas do livro andam homens e factos remotos, desde o dia em que o Padre Cicero, recentemente ordenado, fôra desbrenhar aquela região que hoje o santifica.

O sr. Reis Vidal não se limita a narrar a obra humanitaria do grande padre, como nos convence de sua cultura classica, o que constitue uma feição interessante para os que imaginam, no sacerdote beatico de Joaseiro, apenas a sugestão de um homem bom, dotado de profundos sentimentos christãos, porém inculto.

No livro, aprecia-se o Padre Cicero como politico decente, sacerdote virtuoso, cidadão digno e brasileiro patriota.

O sr. Reis Vidal fez muito bem dedicando um de seus capitulos áquella historia errada de que o Padre Cicero havia homisiado o bandoleiro Lampião.

Não houve tal.

O padre valeu-se do momento em que o herói do saque e da emboscada entrava no Joaseiro acobertado por uma amnistia irregular, afim de procurar despertar no seu animo algum restinho de sentimento christão que por ventura ainda lá existisse.

Ninguem negará ao Padre Cicero o poder espiritual que exercia sobre milhões de brasileiros, espalhados principalmente pelo Nordeste.

Não ha uma acção má na sua vida que possa servir de borrão na pagina branca de sua biographia.

O seu testamento é o desmentido de sua avareza: em vida distribuiu todo ouro de seu espirito altruistico; depois de morto deixou para realisações nobres tudo que lhe deram e tudo que ajuntou com o seu trabalho.

Ninguem prova na obra missionaria do Padre Cicero a existencia de um gesto fóra das leis humanas.

Sempre amou o Brasil na pessôa ingenua do sertanejo, capaz de todos os sacrificios, desde que seja tratado com suavidade.

E si os sertanejos o amavam, é que viam nelle um advogado desinteressado, uma voz que estava sempre vibrando na defeza de seus direitos.

Conheço grande parte do sertão nordestino: dezenas de vezes tenho visto sobre as paredes rebocadas das casas sertanejas, o retrato do famoso Thaumaturgo e a fé inclusa de que aquella effigie ali estando nada acontecerá ao pobre lar sem conforto.

Sou um louvador da obra do Padre Cicero, porque o seu nome, só o seu nome, foi a consolação para milhares de doentes que se curavam apenas com a sugestão.

Os milagres que se lhe attribuiram, não foram feitos propriamente por seu poder miraculoso: foram feitos pelos proprios necessitados, que tiveram fé e removeram aquellas montanhas de que falava o meigo Jesus Christo.

Privando da vida evangelica do padre, o sr. Reis Vidal escreve um livro muito documentado e interessante.

José de Anchieta, que por uma injustiça ainda não foi canonisado, foi o apostolo do litoral do Brasil.

Faltava um novo Anchieta para o sertão e esse foi, sem duvida, o Padre Cicero, padrinho inesquecivel dos nossos irmãos das caatingas.

Incentivando a fruticultura

A DIRECTORIA DE AGRICULTURA ESTA' DISTRIBUINDO GRATUITAMENTE MUDAS DE ABACAXI

A Directoria de Agricultura do Estado está fornando publico que se acha habilitada a distribuir gratuitamente aos agricultores, mudas de abavaxi para plantio.

1.º Congresso Brasileiro de Ensino Regional

A SUA INSTALLAÇÃO AMANHÃ EM S. SALVADOR

S. SALVADOR, 13 (Meridional) — Deverá ser inaugurado no dia 15 do corrente o 1º Congresso Brasileiro de Ensino Regional, de iniciativa da Sociedade dos Amigos de Alberto Torres e patrocinio dos governos do Estados e União.

Varias delegações dos Estados já se encontram nesta capital.

Interessantes mostruarios de films e clubs agricolas serão expostos durante as sessões.

Alem das theses que serão lidas durante o Congresso, professores especializados farão conferencias sobre colonias agricolas, clubs e excursões escolares.

O presidente Getulio Vargas veta varias verbas do orçamento geral da Republica

RIO, 13 (Morse) — Foi bem recebida pela imprensa a attitude do sr. Getulio Vargas, usando da prerogativa do voto parcial nos orçamentos, cancelando no orçamento do Ministerio da Educação 14.300:000$000 referente ás quotas das loterias no orçamento do Ministerio do Exterior, o augmento da dotação para o serviço nas fronteiras; no orçamento da Fazenda, o pagamento acima de cem contos ao sr. Leonidas Rezende, funccionario da Camara dos Deputados e no orçamento da Viação, parcialmente, a verba de auxilio aos municipios e as Prefeituras para melhoria e conservação dos campos de aviação.

Hoje, a materia será lida no expediente da Camara e enviada a Commissão de Orçamento que terá 30 dias para dar o seu parecer.

SOLICITADAS

AGRADECIMENTO

Alvaro Alves da Silva agradece, penhorado, a todos aquelles que, por motivo do brutal atentado, de que foi victima quando no desempenho de suas funcções visitaram-n'o ou lhe enviaram palavras de conforto.

Club de Relogios e Joias do Regulador da Marinha

Avisamos aos nossos distinctos amigos e freguezes que a serie n. 32 do nosso club de relogios e joias terá inicio no proximo sabbado, dia 17 do corrente. Restam somente poucos numeros, inscrevam-se hoje mesmo no Regulador da Marinha, rua João Pessôa, 233.

Avisos e Editais

Ao commercio e ao publico

Declaramos ao commercio e ao publico que o sr. Belisio Cordula deixou de ser nosso empregado desde o dia 6 deste mez, de sua livre vontade, pelo que ficam canceladas as procurações que ao mesmo passámos.

Recife, 10 de Novembro de 1934.

Romeiro & C.ª

O MENOR anuncio no MELHOR jornal implica no MAIOR reclamo

Bonificação especial aos assinantes do DIARIO DE PERNAMBUCO

As assinaturas ANUAIS do "DIARIO DE PERNAMBUCO", tomadas a partir de hoje, terão o seu vencimento prorogado até 31 DE DEZEMBRO DE 1935

PREÇO DA ASSINATURA ANUAL: 55$000

As assinaturas do "DIARIO DE PERNAMBUCO" poderão ser tomadas diretamente á gerencia ou por carta acompanhada por cheque, vale postal ou ordem de pagamento, ou por intermedio dos nossos agentes autorizados.

Os assinantes ANUAIS concorrerão ainda ao GRANDE CONCURSO DE ASSINANTES PARA 1935, no qual serão distribuidos valiosos premios, cuja relação será em breve publicada.

The Great Western Of Brazil Railway Company Limited

HORARIO DOS TRENS QUE CONDUZEM PASSAGEIROS

Trens de grande percurso

NORTE

RECIFE A CABEDÉLO
PN. 1
2as. — 4as. — 6as.

ESTAÇÕES	Cheg.	Part.
R. Central	—	22.00
Ipiranga	—	22.08
E. Werneck	—	22.13
Tijipió	—	22.18
Coqueiral	22.20	22.22
P. Lacerda	—	22.30
Camaragibe	22.43	22.45
S. Lourenço	22.57	22.59
Tiúma	23.08	23.10
Mussurepe	23.25	23.31
U. Mussurepe	23.38	23.39
S. Severino	23.46	23.47
P. d'Alho	23.53	23.55
F. Leões	00.20	00.22
Tracunhaem	00.36	00.38
Nazaré	00.51	00.53
L. Sêca	1.18	1.24
Baraúna	1.37	1.39
Aliança	1.50	1.52
Pureza	2.13	2.15
Timbaúba	2.38	2.40
R. Silva	3.04	3.06
Itabaiana	3.39	3.54
Pilar	4.21	4.23
Coitezeiras	4.43	4.45
Entroncamento	5.20	5.33
	X—PN. 3	
E. Santo	5.44	5.46
Reis	5.57	5.58
E. Central	6.06	6.07
S. Rita	6.14	6.16
Tibiri	6.18	6.19
Barreiras	6.28	6.29
J. Pessôa	6.40	6.50
Jacaré	7.04	7.05
Poço	7.11	7.12
Cabedélo	7.22	—

CABEDÉLO A RECIFE
PN. 2
3as. — 5as. — Dom.

ESTAÇÕES	Cheg.	Part.
Cabedélo	—	20.23
Poço	20.38	20.39
Jacaré	20.46	20.47
J. Pessôa	21.01	21.10
Barreiras	21.20	21.21
Tibiri	21.30	21.31
S. Rita	21.33	21.35
E. Central	21.42	21.43
Rêis	21.51	21.52
E. Santo	22.04	22.06
Entroncamento	22.16	22.35
	X—PN. 4	
Coitezeiras	23.05	23.07
Pilar	23.27	23.29
Itabaiana	24.00	00.15
R. Silva	00.48	00.50
Timbaúba	1.16	1.18
Pureza	1.38	1.40
Aliança	2.02	2.04
Baraúna	2.16	2.18
L. Sêca	2.32	2.38
Nazaré	3.00	3.02
Tracunhaem	3.12	3.14
F. Leões	3.30	3.32
P. d'Alho	3.52	3.54
S. Severino	4.00	4.01
U. Mussurepe	4.08	4.09
Mussurepe	4.16	4.22
Tiúma	4.36	4.38
S. Lourenço	4.48	4.50
Camaragibe	5.03	5.05
P. Lacerda	—	5.17
Coqueiral	5.27	5.29
Tijipió	—	5.31
E. Werneck	—	5.35
Ipiranga	—	5.39
R. Central	5.45	—

CABEDÉLO A NATAL
PN. 3
3as. — 5as. — Sab.

ESTAÇÕES	Cheg.	Part.
Cabedélo	—	3.33
Poço	3.43	3.44
Jacaré	3.51	3.52
J. Pessôa	4.06	4.15
Barreiras	4.25	4.26
Tibiri	4.35	4.36
S. Rita	4.38	4.40
E. Central	4.47	4.48
Reis	4.56	4.57
E. Santo	5.09	5.11
Entroncamento	5.21	5.37
	X—PN. 1	
Cobé	5.42	5.43
Sapé	6.10	6.15
Aracá	6.34	6.36
P. Ferro	6.57	6.58
Mulungú	7.17	7.22
	X—MN. 4	
Cachoeira	7.55	7.56
Guarabira	8.05	8.10
Itamataí	8.22	8.23
Sertãosinho	8.38	8.40
D. Estradas	8.56	8.58
Caiçara	9.17	9.19
Nova-Cruz	9.48	9.57
L. Montanhas	10.36	10.38
Vila-Nova	10.57	10.59
Pequerí	11.03	11.15
Penha	11.29	11.31
Golaninha	12.09	12.11
Estivas	12.20	12.21
Baldúm	12.39	12.41
Sapé	12.55	12.56
Papari	13.06	13.13
São José Alto	13.22	13.24
Cajupiranga	13.59	14.04
	X—PN. 4	
Pitimbú	14.31	14.32
Natal	15.00	—

NATAL A CABEDÉLO
PN. 4
3as. — 5as. — Dom.

ESTAÇÕES	Cheg.	Part.
Natal	—	13.00
Pitimbú	13.30	13.31
Cajupiranga	13.55	14.00
	X—PN. 3	
São José Alto	14.32	14.34
Papari	14.42	14.49
Sapé	14.59	15.00
Baldúm	15.15	15.17
Estivas	15.34	15.35
Golaninha	15.43	15.45
Penha	16.19	16.21
Pequerí	16.33	16.40
Vila-Nova	16.49	16.51
L. Montanhas	17.10	17.12
Nova-Cruz	17.50	17.00
Caiçara	18.31	18.33
D. Estradas	18.51	18.53
Sertãosinho	19.10	19.12
Itamataí	19.27	19.28
Guarabira	19.40	19.45
	X—MN. 3	
Cachoeira	19.54	19.55
Mulungú	20.28	20.34
P. Ferro	20.54	20.55
Aracá	21.21	21.23
Sapé	21.42	21.47
Cobé	22.11	22.12
Entroncamento	22.17	22.30
	-PN. 2	
E. Santo	22.40	22.42
Reis	22.54	22.55
E. Central	23.03	23.04
S. Rita	23.11	23.13
Tibiri	23.15	23.16
Barreiras	23.23	23.26
J. Pessôa	23.36	23.45
Jacaré	23.59	24.00
Poço	00.07	00.08
Cabedélo	00.18	—

CENTRO

RECIFE A A. DE BAIXO
FC. 1
3as. — 5as. — Sab.

ESTAÇÕES	Cheg.	Part.
R. Central	—	6.20
Ipiranga	—	6.26
E. Werneck	—	6.30
	X—PB. 2	
Tigipió	—	6.34
Coqueiral	—	6.36
Retiro	—	6.41
Socorro	—	6.44
Jaboatão	6.48	6.53
Balança	—	6.58
Morenos	7.13	7.15
Tapéra	7.33	7.40
Km. 43	7.47	7.50
Vitoria	8.04	8.12
	X—MC. 6	
Pombos	8.36	8.38
Russinha	9.01	9.03
Cascavel	—	9.14
Gravatá	9.46	9.52
Km. 102	—	10.12
Bezerros	10.29	10.31
G. Ferreira	10.56	10.57
Caruarú	11.19	11.25
Km. 149	—	11.41
S. Caetano	12.02	12.15
A. Olinto	12.47	12.49
Belo Jardim	13.16	13.22
Sanharó	13.50	13.52
Pesqueira	14.20	14.26
Ipanema	14.48	14.50
Mimoso	15.03	15.15
Rio Branco	15.52	16.00
Tigre	16.51	16.52
P. Ribeiro	17.33	17.34
A. de Baixo	18.05	—

A. DE BAIXO A RECIFE
PC. 2
4as. — 6as. — Dom.

ESTAÇÕES	Cheg.	Part.
A. de Baixo	—	6.20
P. Ribeiro	6.58	6.59
Tigre	7.39	7.41
Rio Branco	8.32	8.40
Mimoso	9.21	9.27
Ipanema	9.44	9.45
Pesqueira	10.08	10.14
Sanharó	10.41	10.43
Belo Jardim	11.12	11.17
A. Olinto	11.44	11.46
S. Caetano	12.18	12.31
Km. 149	—	12.51
Caruarú	13.08	13.15
G. Ferreira	13.37	13.38
Bezerros	14.03	14.05
Km. 102	—	14.20
Gravatá	14.42	14.48
Cascavel	—	15.12
Russinha	15.23	15.27
Pombos	15.42	15.44
Vitoria	16.07	16.16
Km. 43	16.32	16.35
Tapéra	16.42	16.44
Morenos	17.02	17.04
	X—MC. 5	
Balança	—	17.20
Jaboatão	17.25	17.33
	X—PB. 13	
Soccorro	—	17.38
Retiro	—	17.40
Coqueiral	—	17.45
Tigipió	—	17.47
E. Werneck	—	17.50
Ipiranga	—	17.54
	X—PB. 15	
R. Central	18.00	—

SUL

RECIFE A MACEIO'
PS. 1
Diario

ESTAÇÕES	Cheg.	Part.
R. Central	—	5.50
Ipiranga	—	5.56
E. Werneck	—	6.00
B. Viagem	6.12	6.14
Prazeres	6.20	6.22
Pontezinha	6.34	6.35
Ilha	6.41	6.42
Cabo	6.53	6.55
Mercês	7.10	7.12
Mauá	7.24	7.26
Timbó-Assú	7.36	7.38
Escada	7.47	7.54
B. Suassuna	8.04	8.07
	X—MS. 2	
Frexeiras	8.17	8.19
Aripibú	8.31	8.33
Ribeirão	8.46	8.53
Gameleira	9.07	9.09
Cuiambuca	9.21	9.22
J. Nabuco	9.36	9.38
Santa Fé	9.46	9.47
Palmares	9.58	10.08
Pirangi	10.17	10.19
B. Sorte	10.26	10.28
Catende	10.43	10.45
Jaqueira	11.07	11.09
Colonia	11.14	11.16
Maraial	11.26	11.28
Florestal	11.35	11.37
Barra	11.50	11.52
	X—PS. 2	
Perí-Perí	11.59	12.04
S. Benedito	12.16	12.18
Quipapá	12.41	12.43
A. Branca	13.11	13.13
Glicerio	13.22	13.31
A. Vermelha	13.45	13.47
S. Grande	14.05	14.07
S. José da Lage	14.18	14.20
B. Canhoto	14.46	14.48
União	15.05	15.08
Branquinha	15.28	15.33
Nicho	15.40	15.41
Muricí	15.52	15.54
Itamaracá	16.11	16.12
B. Jardim	16.26	16.28
L. Albuquerque	16.42	16.47
	X—MS. 7	
Rio Largo	16.49	16.51
Cachoeira	16.56	16.58
Utinga	17.07	17.09
Satuba	17.20	17.22
F. Velho	17.30	17.32
Bebedouro	17.43	17.44
Maceió	17.53	—

MACEIO' A RECIFE
PS. 2
Diario

ESTAÇÕES	Cheg.	Part.
Maceió	—	5.50
Bebedouro	6.00	6.02
F. Velho	6.12	6.14
Satuba	6.22	6.24
Utinga	6.35	6.37
Cachoeira	6.46	6.48
Rio Largo	6.53	6.55
L. Albuquerque	6.57	7.02
B. Jardim	7.16	7.18
Itamaracá	7.32	7.38
Muricí	7.49	7.51
Nicho	8.01	8.02
	X—MS. 10	
Branquinha	8.09	8.14
União	8.36	8.38
B. Canhoto	8.54	8.56
S. José da Lage	9.24	9.26
S. Grande	9.37	9.39
A. Vermelha	10.03	10.05
Glicerio	10.21	10.30
A. Branca	10.40	10.42
Quipapá	11.03	11.05
S. Benedito	11.27	11.29
Perí-Perí	11.39	11.44
Barra	11.51	11.55
Florestal	12.07	12.09
Maraial	12.16	12.18
Colonia	12.28	12.30
Jaqueira	12.35	12.37
Catende	12.50	13.01
B. Sorte	13.16	13.18
Pirangi	13.25	13.27
Palmares	13.36	13.42
Santa Fé	13.54	13.55
J. Nabuco	14.03	14.05
Cuiambuca	14.19	14.20
Gameleira	14.32	14.34
Ribeirão	14.48	14.55
Aripibú	15.09	15.11
Frexeiras	15.23	15.25
B. Suassuna	15.35	15.37
Escada	15.47	15.52
Timbó-Assú	16.02	16.03
Mauá	16.14	16.16
Mercês	16.27	16.29
Cabo	16.40	16.42
	X—PS. 1	
Ilha	16.53	16.54
Pontezinha	17.00	17.01
Prazeres	17.13	17.15
B. Viagem	17.21	17.23
E. Werneck	—	17.35
Ipiranga	—	17.39
R. Central	17.45	—

GLICERIO A GARANHUNS
PS. 3
Diario

ESTAÇÕES	Cheg	Part.
Glicerio	—	13.45
Canhotinho	14.08	14.12
S. Gonçalves	14.42	14.44
São João	15.05	15.07
Garanhuns	15.40	—

GARANHUNS A GLICERIO
PS. 4
Diario

ESTAÇÕES	Cheg.	Part.
Garanhuns	—	8.10
São João	8.40	8.42
S. Gonçalves	9.03	9.05
Canhotinho	9.35	9.38
Glicerio	10.05	—

TRENS DE PEQUENO PERCURSO

NORTE

CABEDELO A CAMPINA GRANDE
MN. 1 — Diario

ESTAÇÕES	Cheg.	Part.
Cabedélo	—	14.30
Poço	14.40	14.41
Jacaré	14.48	14.49
J. Pessôa	15.03	15.15
Barreiras	15.25	15.26
Tibiri	15.35	15.36
S. Rita	15.38	15.40
E. Central	15.47	15.48
Reis	15.56	15.58
E. Santo	16.10	16.12
Entroncamento	16.23	16.43
Cotteneiras	17.15	17.18
Pilar	17.40	17.44
Itabaiana	18.15	18.30
L. Muller	18.44	18.46
Mogeiro	19.16	19.22
Ingá	20.01	20.06
A. Machado	20.59	21.01
Ca. Grande	22.00	—

CAMPINA GRANDE A CABEDELO
MN. 2 — Diario

ESTAÇÕES	Cheg.	Part.
Ca. Grande	—	4.30
A. Machado	17	5.19
Ingá	6.06	6.10
Mogeiro	6.45	6.51
L. Muller	7.23	7.25
Itabaiana	7.30	7.50
Pilar	8.21	8.24
Cotteneira	8.45	8.48
Entroncamento	9.20	9.32
E. Santo	9.44	9.45
Reis	9.57	9.59
E. Central	10.07	10.08
S. Rita	10.15	10.17
Tibiri	10.19	10.20
Barreiras	10.29	10.30
J. Pessôa	10.40	10.52
Jacaré	11.06	11.07
Poço	11.14	11.15
Cabedélo	11.25	—

ENTRONCAMENTO A NOVA CRUZ
MN. 3 — Diario

ESTAÇÕES	Cheg.	Part.
Entroncamento	—	16.35
Cobé	16.40	16.42
Sapé	17.14	17.20
Araçá	17.43	17.45
Pau Ferro	18.07	18.09
Mulungú	18.32	18.43
Cachoeira	19.20	19.22
Guarabira	19.35	20.11
	X—PN. 4	
Itamataí	20.24	20.26
Sertãozinho	20.44	20.49
D. Estradas	21.08	21.13
Caiçara	21.32	21.40
Nova Cruz	22.15	—

NOVA CRUZ A ENTRONCAMENTO
MN. 4 — Diario

ESTAÇÕES	Cheg.	Part.
Nova Cruz	—	3.30
Caiçara	4.07	4.13
D. Estradas	4.34	4.39
Sertãozinho	4.59	5.04
Itamataí	5.22	5.27
Guarabira	5.40	6.12
Cachoeira	6.24	6.26
Mulungú	7.06	7.18
	X—PN. 3	
Pau Ferro	7.42	7.44
Araçá	8.10	8.12
Sapé	8.35	8.43
Cobé	9.07	9.09
Entroncamento	9.14	—

MULUNGU' A ALAGOA GRANDE
MN. 5 — Diario

ESTAÇÕES	Cheg.	Part.
Mulungú	—	18.50
Bastiões	19.18	19.20
A. Grande	19.41	—

ALAGOA GRANDE A MULUNGU'
MN. 6 — Diario

ESTAÇÕES	Cheg.	Part.
A. Grande	—	6.00
Bastiões	6.21	6.22
Mulungú	6.50	—

GUARABIRA A BANANEIRAS
MN. 7 — Diario

ESTAÇÕES	Cheg.	Part.
Guarabira	—	19.55
Itama taí	20.09	20.10
Pirpirituba	20.28	20.30
Cacimbas	20.53	20.55
Borborema	21.26	21.32
Manitú	21.41	21.43
Bananeiras	22.05	—

BANANEIRAS A GUARABIRA
MN. 8 — Diario

ESTAÇÕES	Cheg.	Part.
Bananeiras	—	6.00
Manitú	6.20	6.22
Borborema	6.30	6.36
Cacimbas	5.04	5.06
Pirpirituba	5.21	5.27
Itama taí	5.42	5.44
Guarabira	5.57	—

NATAL A NOVA CRUZ
MN. 9 — 2as. — 4as. — 6as. — Dom.

ESTAÇÕES	Cheg.	Part.
Natal	—	15.20
Pitimbú	15.50	15.52
Cajupiranga	16.22	16.26
São José Alto	17.03	17.05
Papari	17.13	17.20
Sapé	17.32	17.34
Baldum	17.51	17.55
Estivas	18.20	18.21
Goianinha	18.31	18.36
Penha	19.18	19.2[illegible]
Pequeri	19.40	19.50
Vila Nova	20.03	20.08
L. Montanhas	20.35	20.37
Nova Cruz	21.25	—

NOVA CRUZ A NATAL
MN. 10 — 2as. — 4as. — 6as. — Dom.

ESTAÇÕES	Cheg.	Part.
Nova Cruz	—	5.00
L. Montanhas	5.45	5.48
Vila Nova	6.13	6.16
Pequeri	6.28	6.38
Penha	6.56	7.06
Goianinha	7.50	7.58
Estivas	8.08	8.10
Baldum	8.33	8.38
Sapé	8.54	8.56
Papari	9.08	9.18
São José Alto	9.26	9.29
Cajupiranga	10.05	10.10
Pitimbú	10.38	10.41
Natal	11.10	—

CENTRO

RECIFE A L. COMPRIDA
MC. 1 — Diario até Limoeiro; nas 3as. e 6as. até L. Comprida

ESTAÇÕES	Cheg.	Part.
R. Central	—	16.40
Ipiranga	—	16.46
E. Werneck	—	16.50
Tijipió	—	16.54
Coqueiral	16.56	16.58
P. Lacerda	—	17.04
Camaragibe	17.12	17.14
S. Lourenço	17.25	17.32
Tiúma	17.41	17.43
Mussurepe	17.57	18.02
U. Muzurepe	18.09	18.10
S. Severino	18.17	18.18
Pau d'Alho	18.24	18.26
F. dos Leões	18.48	19.00
L. do Carro	19.15	19.17
C. Grande	19.31	19.34
Limoeiro	19.51	20.08
L. Comprida	20.40	—

L. COMPRIDA A RECIFE
MC. 2 — Diario de Limoeiro; nas 4as. e sab. de L. Comprida

ESTAÇÕES	Cheg.	Part.
L. Comprida	—	5.25
Limoeiro	5.57	6.15
C. Grande	6.35	6.38
L. do Carro	6.52	6.54
F. dos Leões	7.11	7.24
Pau d'Alho	7.43	7.45
S. Severino	7.51	7.52
U. Mussurepe	7.58	7.59
Mussurepe	8.06	8.12
Tiúma	8.26	8.28
S. Lourenço	8.37	8.45
Camaragibe	8.57	8.59
P. Lacerda		9.07
Coqueiral	9.13	9.15
Tijipió		9.17
E. Werneck		9.20
Ipiranga		9.24
R. Central	9.30	

FLORESTA DOS LEÕES A ITABAIANA
MC. 3 — Diario

ESTAÇÕES	Cheg.	Part.
F. Leões	—	19.05
Tracunhaem	19.18	19.20
Nazaré	19.30	19.34
L. Seca	19.55	20.01
Barauna	20.13	20.15
Aliança	20.27	20.32
Pureza	20.51	20.53
Timbaúba	21.13	21.18
R. Silva	21.45	21.47
Itabaiana	22.18	—

ITABAIANA A FLORESTA DOS LEGES
MC. 4 — Diario

ESTAÇÕES	Cheg.	Part.
Itabaiana	—	3.45
R. Silva	4.18	4.20
Timbaúba	4.47	4.53
Pureza	5.13	5.15
Aliança	5.35	5.37
Barauna	5.49	5.51
L. Seca	6.03	6.09
Nazaré	6.31	6.35
Tracunhaem	6.46	6.48
F. Leões	7.05	—

RECIFE A S. CAETANO
MC. 5 — Diario

ESTAÇÕES	Cheg.	Part.
R. Central	—	16.10
Ipiranga	—	16.16
E. Werneck	—	16.20
Tijipió	—	16.24
Coqueiral	—	16.26
Retiro	—	16.32
Socorro	—	16.34
Jaboatão	16.38	16.46
Balança	—	16.50
Morenos	17.01	17.03
	X-PO. 2	
Tapera	17.26	17.27
Km. 43	17.34	17.37
Vitória	17.51	18.05
Pombos	18.28	18.30
Rusinha	18.53	18.54
Cascavel	—	19.06
Gravatá	19.37	19.44
Km. 102	—	20.07
Bezerros	20.21	20.26
G. Ferreira	20.51	20.52
Caruarú	21.13	21.23
Km. 149	—	21.39
S. Caetano	22.00	—

S. CAETANO A RECIFE
MC. 6 — Diario

ESTAÇÕES	Cheg.	Part.
S. Caetano	—	4.15
Km. 149	—	4.35
Caruarú	4.52	5.02
G. Ferreira	5.23	5.24
Bezerros	5.48	5.58
Km. 102	—	6.08
Gravatá	6.30	6.36
Cascavel	—	7.01
Rusinha	7.12	7.14
Pombos	7.28	7.30
Vitória	7.51	8.05
	X-PO. 1	
Km. 43	8.21	8.24
Tapera	8.30	8.34
Morenos	8.50	8.52
Balança	—	9.05
Jaboatão	9.10	9.15
Socorro	—	9.18
Retiro	—	9.20
Coqueiral	—	9.25
Tijipió	—	9.27
E. Werneck	—	9.30
Ipiranga	—	9.34
R. Central	9.40	—

SUL

RECIFE A PALMARES
MS. 1 — Diario

ESTAÇÕES	Cheg.	Par.
R. Central		15.25
Ipiranga		15.31
E. Werneck		15.35
B. Viagem	15.47	15.52
Prazeres	15.58	16.00
Pontezinha	16.12	16.13
Ilha	16.19	16.20
Cabo	16.32	16.41
	X—PS. 2	
Mercês	16.52	16.54
Maná	17.07	17.09
Timbó-Assu'	17.20	17.22
Escada	17.32	17.38
B. Suassuna	17.49	17.51
Frexeiras	18 01	18.03
Aripibu'	18.16	18.18
Ribeirão	18.33	18.41
Gameleira	18.56	18.58
Cuiambuca	19.12	19.14
J. Nabuco	19.29	19.31
Santa Fé	19.39	19.40
Palmares	19.52	

PALMARES A RECIFE
MS. 2 — Diario

ESTAÇÕES		
Palmares		6.4[illegible]
Santa Fé	6.19	6.2[illegible]
J. Nabuco	6.28	6.3[illegible]
Cucambuca	6.44	6.4[illegible]
Cuiambuca	6.58	7.0[illegible]
Ribeirão	7.14	7.21
Aripibu'	7.36	7.3[illegible]
Frexeiras	7.51	7.5[illegible]
B. Suassuna	8.02	8.0[illegible]
	X—PS. 1	
Escada	8.15	8.2[illegible]
Timbó-Assu'	8.30	8.3[illegible]
Maná	8.42	8.4[illegible]
Mercês	8.55	8.5[illegible]
Cabo	9.08	9.15
Ilha	9.26	9.27
Pontezinha	9.33	9.34
Prazeres	9.46	9.48
B. Viagem	9.54	9.59
E. Werneck		10.10
Ipiranga		10.14
R. Central	9.20	

RIBEIRÃO A BARREIROS
MS. 3 — 2as. — 4as. — Sab. — Dom.

ESTAÇÕES	Cheg.	Par.
Ribeirão		18.56
Brejo	19.20	19.22
Lobo	19.45	19.46
Cucau'	20.09	20.15
Horizonte	20.36	20.41
E. Coimbra	21.11	21.13
P. Lima	21.39	21.40
Barreiros	22.00	

BARREIROS A RIBEIRÃO
MS. 4 — 2as. — 4as. — Sab. — Dom.

ESTAÇÕES	Cheg.	Par.
Barreiros		3.55
P. Lima	4.15	4.16
E. Coimbra	4.42	4.44
Horizonte	5.14	5.19
Cucau'	5.40	5.47
Lobo	6.10	6.11
Brejo	6.34	6.36
Ribeirão	7.00	

RIBEIRÃO A CORTÊS
MS. 5 — 2as. — 4as. — Sab. — Dom.

ESTAÇÕES	Cheg.	Par.
Ribeirão		18.50
Caxangá	19.20	19.22
Progresso	19.36	19.42
Linda Flor	20.06	20.08
Ilha Flores	20.12	20.17
Cortês	20.40	

CORTÊS A RIBEIRÃO
MS. 6 — 3as. — 5as. — Sab. — Dom.

ESTAÇÕES	Cheg.	Par.
Cortês		5.25
Ilha Flores	5.45	5.49
Linda Flor	5.56	5.5[illegible]
Progresso	6.12	6.23
Caxangá	6.35	6.37
Ribeirão	7.05	—

JARAGUA' A PALMEIRA DOS INDIOS
MS. 7 — Dias de Semana

ESTAÇÕES	Cheg.	Part.
Jaraguá		15.55
Maceió	15.20	15.30
Bebedouro	15.40	15.42
F. Velho	15.52	15.54
Satuba	16.02	16.04
Utinga	16.15	16.17
Cachoeira	16.26	16.28
R. Largo	16.33	16.34
L. Albuquerque	16.37	16.50
	X—PS. 1	
Urupêma	17.11	17.14
Bittencourt	17.27	17.29
Atalaia	17.42	17.49
E. Branca	18.02	18.05
Capéla	18.15	18.20
Cajueiro	18.35	18.45
Capricho	18.44	18.45
Costa Rego	18.48	18.51
Viçosa	19.09	19.24
Caçambas	19.36	19.37
Anel	19.42	19.44
P. Jacinto	20.03	20.05
Passagem	20.35	20.36
Quebrangulo	20.45	21.00
Anúm	21.50	21.52
P. Indios	22.27	—

PALMEIRA DOS INDIOS A JARAGUA
MS. 8 — Dias de Semana

ESTAÇÕES	Cheg.	Part.
P. Indios	—	4.0[illegible]
Anúm	4.38	4.3[illegible]
Quebrangulo	5.26	5.4[illegible]
Passagem	5.49	5.50
P. Jacinto	6.16	6.20
Anel	6.39	6.51
Caçambas	6.46	6.47
Viçosa	6.50	7.09
Costa Rego	7.34	7.27
Capricho	7.30	7.31
Cajueiro	7.35	7.39
Capéla	7.55	7.59
E. Branca	8.08	8.11
Atalaia	8.24	8.31
Bittencourt	8.47	8.45
Urupêma	9.00	9.03
L. Albuquerque	9.23	9.35
R. Largo	9.40	4.43
Cachoeira	9.47	9.49
Utinga	9 58	10.00
Satuba	10.11	10.1[illegible]
F. Velho	10.21	10.2[illegible]
Bebedouro	10.33	10.3[illegible]
Maceió	10.46	10.53
Jaraguá	11.00	—

L. ALBUQ. A GLICÉRIO
MS. 9 — 2as. — 4as. — Sab.

ESTAÇÕES	Cheg.	Par.
L. Albuquerque		X—PS. 1
Bom Jardim	17.11	17.14
Itamaracá	17.29	17.32
Muricí	17.50	17.55
Branquinha	18.07	18.09
União	18.17	18.22
B. Canhoto	18.45	18.50
Lage	19.09	19.13
S. Grande	19.44	19.49
A. Vermelha	20.02	20.10
Glicério	20.35	20.37
	20.55	—

GLICÉRIO A L. ALBUQ.
MS. 10 — 3as. — 5as. — Sab.

ESTAÇÕES	Cheg.	Par.
Glicério	—	5.15
A. Vermelha	5.35	5.35
Lage	6.00	6.08
S. Grande	6.30	6.27
B. Canhoto	6.55	7.00
União	7.17	7.22
Branquinha	7.45	7.52
Muricí	8.00	8.04
Itamaracá	X—PS. 2	
	8.16	8.22
Bom Jardim	8.58	9.00
L. Albuquerque	9.17	—

PAULO AFONSO

ESTAÇÕES			
Piranhas	P.	7.00	6.00
Olho d'Água	"	9.15	7.40
Talhado	"	10.30	8.35
Pedra	C.	11.00	9.05
"	P.	11.30	—
Sinimbú'	"	12.15	—
Moxotó	"	12.25	—
Quixabá	"	14.30	—
Jatobá	C.	14.50	—

ESTAÇÕES			
Jatobá	P.	7.00	—
Quixabá	"	7.45	—
Moxotó	"	9.30	—
Sinimbú	"	10.00	—
"	C.	10.35	—
Pedra	P.	11.35	15.30
Talhado	"	12.15	16.20
Olho d'Água	"	13.25	17.07
Piranhas	C.	15.20	19.00

The Great Western Of Brazil Railway Company Limited

Trens de suburbio

Recife a Jaboatão

ESTAÇÕES	PB. 1 Dias de Semana		PB. 3 Dias de Semana		PB. 5 Diario		PB. 7 Diario		PB. 9 Dias de Semana		PB. 11 Diario		PB. 13 Dias de Semana		PB. 15 Diario		PB. 17 Dias de Semana		PB. 19 Diario	
	C.	P.	C.	P.	C.	P.	C.	P.	C.	P.	C.	P.	C.	P.	C.	P.	C.	P.	C.	P.
R. Central		6.00		7.00		8.00		11.15		12.15		15.45		16.55		17.46		18.45		21.10
Ipiranga	6.07	6.08	7.07	7.08	8.07	8.08	11.22	11.23	12.22	12.23	15.52	15.54	17.02	17.03	17.53	17.55	18.52	18.53	21.17	21.18
															X—PC. 2					
E. Werneck	6.13	6.15	7.13	7.15	8.13	8.15	11.28	11.29	12.28	12.30	15.59	16.01	17.08	17.09	18.00	18.02	18.58	19.00	21.23	21.25
									X—PB. 10										X—PB. 20	
Tijipió	6.19	6.21	7.20	7.22	8.19	8.21	11.34	11.35	12.35	12.37	16.06	16.08	17.13	17.15	18.06	18.08	19.05	19.07	21.30	21.32
	X—PB. 2		X—PB. 4		X—PB. 6								X—PB. 14		X—PB. 16		X—PB. 18			
Coqueiral	6.23	6.25	7.24	7.25	8.23	8.25	11.37	11.38	12.39	12.40	16.10	16.11	17.17	17.19	18.10	18.12	19.09	19.11	21.34	21.35
Retiro		6.30		7.32		8.31		11.45		12.47		16.17		17.25		18.18		19.17		21.42
Soccorro	6.33	6.34	7.35	7.36	8.35	8.36	11.43	11.49	12.50	12.51	16.20	16.21	17.28	17.29	18.21	18.22	19.20	19.21	21.45	21.46
Jaboatão	6.38		7.40		8.40		11.53		12.55		16.25		17.33		18.26		19.25		21.50	

Jaboatão a Recife

ESTAÇÕES	PB. 2 Dias de Semana		PB. 4 Diario		PB. 6 Dias de Semana		PB. 8 Diario		PB. 10 Dias de Semana		PB. 12 Diario		PB. 14 Dias de Semana		PB. 16 Diario		PB. 18 Dias de Semana		PB. 20 Diario	
	C.	P.	C.	P.	C.	P.	C.	P.	C.	P.	C.	P.	C.	P.	C.	P.	C.	P.	C.	P.
Jaboatão		6.00		7.00		8.00		9.21		12.05		13.90		16.55		17.47		18.45		21.00
Soccorro	6.04	6.05	7.04	7.06	8.04	8.05	9.25	9.26	12.09	12.10	13.34	13.35	16.59	17.00	17.51	17.52	18.49	18.50	21.04	21.05
Retiro		6.08		7.08		8.08		9.29		12.13		13.38		17.03		17.55		18.53		21.08
Coqueiral	6.14	6.18	7.14	7.17	8.14	8.16	9.34	9.36	12.19	12.20	13.44	13.46	17.09	17.10	18.01	18.03	18.59	19.02	21.14	21.16
Tijipió	6.20	6.23	7.19	7.21	8.18	8.20	9.38	9.40	12.22	12.24	13.48	13.50	17.12	17.14	18.05	18.07	19.04	19.06	21.18	21.20
	X—PB. 1		X—PB. 3		X—PB. 5								X—PB. 13		X—PB. 15		X—PB. 17			
E. Werneck	6.28	6.31	7.25	7.27	8.24	8.27	9.44	9.46	12.28	12.29	13.55	13.57	17.18	17.19	18.11	18.13	19.10	19.12	21.24	21.27
	X—PC. 1								X—PB. 9										X—PB. 19	
Ipiranga	6.36	6.37	7.32	7.33	8.32	8.33	9.51	9.53	12.34	12.35	14.02	14.03	17.24	17.25	18.18	18.20	19.17	19.18	21.32	21.33
R. Central	6.44		7.40		8.40		10.00		12.42		14.10		17.32		18.27		19.25		21.40	

OBSERVAÇOES — Na Sexta-feira da Paixão não circulam trens em toda rêde, com execeção de um trem de suburbio que partindo do Jaboatão para Recife ás 7 horas, regressa de Recife a Jaboatão ás 19 horas, e do trem noturno PN. 1 que parte ás 22 horas.— O trem PC. 2 que deixa de correr na Sexta-feira da Paixão o faz no Sabbado, dia seguinte, sendo que nessedia o trem PC. 1 espera em São Caetano 4 minutos, pela chegada do PC. 2.

R. H. DOBSON
Ajudante do Trafego

ODIR COSTA
Chefe do Trafego

ARLINDO LUZ
Superintendente

A vigorar a partir de 15 de Novembro de 1934.

APPROVADO pela Inspectoria Federal das Estradas em 16 de Outubro de 1934.

INFORMAÇÕES DO DIA

CARTAZ DE HOJE:

PARQUE — Wonder Bar, com Kay Francis, Dolores del Rio, Al Johnson e Ricardo Cortez.

MODERNO — Manhã de gloria, com Katharine Hepburn e Douglas Fairbanks, Jr.

ROYAL — Footlight Parade, com Joan Blondel.

ENCRUZILHADA — Captiveiro de uma mulher, com Dorothy Jordan.

POLYTHEAMA — Mulher perfeita, com Fay Wray.

PINA—Agarrando-se vivos, com Frank Buck.

S. JOSE' — Juizo final, com Richard Dix.

GLORIA — Samarang — O guardião da lei e uma natural.

VAPORES

Esperados hoje:

"Itapé", do sul.
"Itaimbé", do sul.
"Itaquatiá", de João Pessôa.

Sahem hoje:

"Poconé", para o Rio e Santos.
"Itapagé", para Belém e escalas.

Dr. Costa Carvalho

Prof. da Fac. de Medicina
Coração
Aparelho digestivo. Figado
Rins

Rua da Aurora, 119-1.º
Estrada dos Afflitos, 171
Telefone 28 812 — Recife

CLINICA DO
Dr. João Asfora
DOENÇAS INTERNAS

Especialidade: — Doenças dos pulmões, pleuras, bronquios
Tratamento da tuberculose pulmonar pelo pneumotorax artificial e demais processos, tendo feito curso de especialização em tuberculose

SERVIÇO DE RAIOS X

Consultorio: Rua Duque de Caxias n. 292 1.º andar
Consultas: das 14 ás 17 1/2 horas
Residencia: Rua Visconde Goiana n. 1290 — Fone 25.413 — Recife

"Tambaha", para Porto Alegre e escalas.
"Itaquatiá", para P. Alegre e escalas.

COMPANHIA DE NAVEGAÇÃO

Lloyd Brasileiro — Avenida Marquez de Olinda n. 122. Telephone 9343 e 9262.

Lloyd Real Holandez — Avenida Marquez de Olinda n. 175. Telephone 9055.

Lloyd Nacional — Avenida Rio Branco n. 126. Telephone 9424.

Italmar — Avenida Marquez de Olinda n. 199. Telephone 9431.

Mala Real Ingleza — Rua do Bom Jesus n. 226. Telephone 9112.

Hamburg-Amerika Linie — Avenida Marquez de Olinda n. 25. Telephone 9013.

Cia. Nacional de Navegação Costeira — Avenida Alfredo Lisbôa. Telephone 9214.

Cie. Maritime Belge — Rua Duque de Caxias n. 230, 1º andar. Telephone 9222.

Pereira Carneiro Ltd. — Rua Visario Tenorio ns. 32 e 34. Telephone 9071.

Companhias Francezas de Navegação — Rua Barão de Triumpho n. 31 Telephone 9145.

Cia. Carbonifera Rio-Grandense —

MALAS POSTAIS

CORREIO TERRESTRE

A Administracção dos Correios expedirá malas diariamente

A's 10 horas, para Olinda. A's 12 horas, para os demais suburbios da capital.

A's 14 horas (pelos trens da tarde), para Cinco Pontas, Central e Brum, até Palmares, Carvaró, Limoeiro e Itabaiana.

A's 22 horas (pelos trens da manhã), para as localidades do interior, deste Estado e Alagôas, Paraiba e Rio Grande do Norte.

Trem da Central, para Alagôa de Baixo, somente aos domingos, terças, quintas e sabbados.

Para o Rio Grande do Norte, aos domingos, segundas, quartas e sextas-feiras, fechando-se as malas ás 22 horas.

CORREIO AEREO

SERVIÇO AEREO "CONDOR"

Avião para o sul amanhã, ás 4.30 horas.

A mala fecha hoje, ás 16 horas na agencia e ás 18 horas no Correio Geral.

Agencia: Av. Marquez de Olinda n. 35 — Telephone 9013.

PANAIR DO BRASIL S. A.

Avião para o Norte hoje.

Chega avião do sul hoje, ás 11 horas.

Agencia: Avenida Marquez de Olinda n. 142 — Telephone 9006.

AIR FRANCE

Fecha mala para o sul e paizes do sul amanhã, ás 17 horas.

Agencia: Av. Rio Branco n. 82.

HORARIO DOS TRENS

Para a Parahiba — A's terças, quintas e sabbados, partindo da Central ás 8.15. Aos domingos ás 5.30.

Para a Parahiba e Rio Grande do Norte — A's segunda, quartas e sextas, partindo da Central ás 5.30.

Para Alagôa de Baixo — A's terças, quintas e sabbados, partindo da Central ás 6.20 Aos domingos somente até Tigre, partindo da Central ás 6.20.

Para Alagôas — Todos os dias, partindo de Cinco Pontas ás 6 horas.

AUTOMOVEIS DE PRAÇA

	Telephone
Praça Rio Branco	9311
"	9240
Praça Joaquim Nabuco	2540
Praça do Hospicio	2500
Praça Joaquim Nabuco	2656
Praça Maciel Pinheiro	2528

Preço official dos automoveis de praça, approvado em 12 de janeiro do anno passado:

Primeira meia hora ou fracção 1$000
Primeira hora por inteiro 1$000
Cada meia hora ou fracção superior a 5 minutos 6$000

CORRIDAS — Dentro dos limites dos seguintes logradouros publicos: Avenida Cleto Campello até a ponte de Afogados, Quartel do Derby, Quatro Cantos, Entroncamento, Avenida João de Barros até a igreja, Hospital Pedro II, cemiterio de Santo Amaro e rua do Lima 6$000.

OMNIBUS
Partida diaria

Horario dos omnibus (sópas) da Empresa Nordestina:

Recife—João Pessôa	5.30
Recife—Ytabayanna	14.00
Recife-Goyanna	15.00
Recife—Nazareth	14.30
Recife—Timbaúba	14.30
Recife—Itapissuma	14.00

Chegada diaria

João Pessôa—Recife	13.30
Itabayanna—Recife	6.00
Goyanna—Recife	9.30
Nazareth—Recife	9.30
Timbaúba—Recife	9.30
Itapissuma—Recife	9.30

EMPRESA PINTO
Partida diaria

Recife—Floresta dos Leões	14.30
Recife—Limoeiro	14.30

Chegada diaria

Floresta dos Leões—Recife	7.00
Limoeiro—Recife	7.00

HORARIO DOS ULTIMOS BONDS

De Rio Branco — Dias uteis

Pedro II	24.02
Aurora	24.02
Tigipió	24.10
Torre	24.13
Olinda	24.20
Casa Amarella	24.10
Dois Irmãos	24.08
Concordia	24.08
Magdalena	24.08
Espinheiro	23.10
Bôa Viagem	24.10
Campo Grande	24.08
Beberibe	24.07
Pina	23.30
Derby	23.30

TELEFONES DE URGENCIA

Assistencia Publica	2134
Secretaria da Segurança Publica	2041
Companhia de Bombeiros	2124
Policia Maritima	9216
Prontidão de Luz	2025
1ª Delegacia	6441
2ª Delegacia	2342
3ª Delegacia	26304

HOSPITAES

Rua do Apollo n. 53-50. Telephone 9242.

Hospital de Centenario — Avenida Rosa e Silva — Telephone 28004.

Hospital Correa Picanço — Rua Padre Roma n. 140 — Telephone 28249.

Hospital de Alienados — Avenida Rosa e Silva n. 2130 — Telephone 28054.

Hospital dos Lazaros — Santo Amaro. — Telephone 2246.

Hospital Herman Lundgren — Praça da Liberdade n. 285 — Telephone 2949.

Hospital Militar — Rua Visconde Rio Branco n. 631 — Telephone 2311.

Hospital Oswaldo Cruz — Avenida Carlos Chagas — Telephone 2071.

Hospital Portuguêz — Avenida Portugal n. 162 — Telephone 2265.

Hospital Santo Amaro — Santo Amaro — Telephone 2461.

Maternidade — Rua Amaury de Medeiros. Derby — Telephone 28081, 28082, 28082 e 28085.

Sanatorio de Assistencia a Psiconeuras — Avenida Rosa e Silva — Telephone 28070.

Hospital Pedro II — Coélhos — Telephone 2421.

PHARMACIAS DE PLANTÃO

Pharmacia Villaça, rua João Pessôa n. 300 — Telephone 651.
Aberta até meia-noite.

Pharmacia Silva Ferreira, rua da Imperatriz n. 218 — Telephone 2753.
Aberta até meia-noite.

Pharmacia do Hospital de Centenario. Avenida Rosa e Silva — Telephone 2844.
Aberta durante toda a noite.

DJALMA

HOJE — QUARTA-FEIRA
A's 2 horas da tarde

Leilão

NA AGENCIA
"A LIQUIDADORA"
RUA JOÃO PESSÔA, 290
Modernos mobiliarios de macacaiba, lindas peças de porcelanas, crystaes, 80 duzias de latas de graxas côres sortidas.

Ao correr do martello!!!

REPARTIÇÕES PUBLICAS

Palacio do Governo — Praça da Republica.
Thesouro do Estado — Praça da Republica.
Palacio da Justiça — Praça da Republica.
Prefeitura do Recife — Rua da Aurora.
Secretaria da Segurança — Rua da Aurora.
Delegacia Fiscal — Rua Visario Tenorio.
Caixa Economica Federal — Avenida Marquez de Olinda.
Saude Publica — Rua Fernandes Vieira.
Correio e Telegraphos—Avenida Marquez de Olinda.
Western Telegraph — Praça Arthur Oscar.
Recebedoria do Estado — Avenida Marquez de Olinda.
Bibliotheca Publica — Rua do Imperador.
Inspectoria de Vehiculos — Rua da Aurora.

ESCOLA SUPERIORES

Faculdade de Medicina, Pharmacia e Odontologia — Derby. Telephone 28164.
Faculdade de Direito — Rua Princeza Isabel. Telephone 2327.
Escola de Engenharia — Rua Visconde de Camaragibe (antiga do Hospicio) n. 371. Telephone 2456.
Escola de Bellas Artes — Rua Benfica n. 150. Telephone 28419.
Escola Polytheonica — Avenida Manoel Borba n. 292. Telephone 2583.

EXPEDIENTE DA BIBLIOTHECA PUBLICA

Horarios: A's segundas, terças, quartas quintas e sexta feiras das 10 ás 17 horas e das 19 ás 21 horas. Aos sabbados, das 8 ás 19 horas.

Aos domingos, dias santificados, feriados estaduais ou federal, não ha expediente.

MERCADOS

Mercado da Encruzilhada — Encruzilhada — Telephone 28460.
Mercado da Madalena — Madalena — Telephone 28478.
Mercado de Casa Amarella — Casa Amarella — Telephone 28482.
Mercado de Santo Amaro — Avenida Cruz Cabugá — Telephone 2470.
Mercado de São José — Praça do Mercado — Telephone 6337.
Mercado de Afogados — Afogados.

JUROS DE APOLICES

Pagar-se-á todos os dias, de 9 ás 11 1/2, com excepção dos sabbados, os juros das apolices emittidas de accordo com as leis ns. 1115 de 17 de junho de 1972, 1786 de 26 de junho de 1883 e 1860 de 11 de agosto de 1883, das series respectivamente "A", "B" e "C" das letras A a Z, bem como as apolices de usinas, estrada de ferro e Companhia de Beberibe, das letras A a Z, as apolices ao portador da lei n. 1900 e as dos actos ns. 942 da lei n. 1674, 1438 da lei 1774, bem como as apolices da lei 1872 de 29 de agosto de 1877 e acto n. 1348 de 21 de dezembro de 1929.

O pagamento de juros de apolices encerrar-se-á no proximo dia 30 impreteriveimente.

PAGAMENTONO NO THESOURO

O Thesouro do Estado pagará hoje, ao 10º dia util, professores de 3ª entrancia.

MONTE PIO

O Monte Pio pagará hoje, aos pensionistas inscriptos ás fls. 701 a 800.

JUNTA MEDICA DO ESTADO

A Junta Medica do Estado convida a comparecer hoje, 14 do corrente, ás 14 horas:

Margarida Maria Dornellas Camara, Porcentino Gomes, bel. José Pereira de Albuquerque, Antonio Joaquim Pereira de Oliveira, Gastão Erasmo de Marinho Falcão, Manoel José da Silva (soldado), Venelfrido Alves de Lima, Valdemar de Santanna, Simenando Bento Alves, Maria Amelia de Albuquerque, Aureliano Benjamin de Carvalho, José Paulino da Silva (soldado), Luiz Alves Correia, afim de serem inspeccionados pela referida Junta.

TELEGRAMMAS RETIDOS

Vicente Fausto: Cesario Candido Hotel Commercial, rua Larga Rosario; Alberto Florencio Siqueira; Geronclo, Pires 284 Barra; Osman; Melier Especial Assucarera.

RADIO CLUBE DE PERNAMBUCO
P R A 8
Programma para hoje:

9 horas — PROGRAMMA DA MANHA. — Noticias do dia — Notas e informações — Gravações de piano, violino e violoncello.
9.45 — Valsas americanas em discos.
10 horas — Um pouco de litteratura.
10.15 — Gravações de sambas.
10.30 — Gravações de ouvertures.
11.30 — PROGRAMMA DAS DONAS DE CASA — Notas e informações de interesse geral — Supplemento musical com discos da CASA PARLOPHON.
12 horas — HORA CERTA dada pelo Observatorio Nacional — Continuação do PROGRAMMA DAS DONAS DE CASA.
15 horas — PROGRAMMA DA TARDE — Gravações de solos de grande orgão.
15.20 — Trechos de operetas em discos.
15.40 — Gravações de foxs e valsas.
16 horas — QUARTO DE HORA EDUCATIVO DAS CRIANÇAS.
16.15 — Gravações populares.
16.30 — PROGRAMMA DO JANTAR. — Gravações symphonicas.
19 horas — HORA CERTA para o interior do Estado — QUARTO DE HORA "PRODUCTOS NESTLE".
19.15 — Gravações de musicas leves.
19.30 — Serviço de publicidade da Imprensa Nacional.
20 horas — Fausto Cabral com o Conjuncto Regional.
20.15 — Dorinha Peixoto e Quinteto Pernambucano.
20.30 — Lady e Linda Ferreira e Mario Marianno.
20.45 — Orchestra do salão sob a direcção do maestro Nelson Ferreira.
21 horas — Lady Ferreira, Fausto Cabral e Nelson Miranda no seu bandolim no PROGRAMMA CAXIAS do Armazem Caxias.
21.15 — Dorinha Peixoto, Lady e Linda Ferreira, Mario Marianno, Fausto Cabral, Nelson Miranda, Orchestra de salão, Nelson Ferreira e Conjuncto Regional no PROGRAMMA "MISCELANEA" de PRA-8.
22 horas — RADIO JORNAL falado e musicado "A VOZ DO NORTE". — Serviço telegraphico do paiz e do estrangeiro — COMMENTARIO DO DIA — Notas e informações diversas — Supplementos musical com o TRIO DE OURO, Nelson Ferreira, Fausto Cabral e o Conjuncto Regional de PRA-8.

AVISO DO ESTABELECIMENTO DE MATERIAL DE INTENDENCIA DA 7ª R. M. NA SOLEDADE

Chamada supplementar de costureiras — Deverão comparecer a este estabelecimento, no sabbado, 17 do corrente, das 7 1/2 ás 12 horas, as alfaiates e costureiras de numeros 1 a 200 que não tenham costuras em seu poder, afim de receberem peças a confeccionar.

POSTA RESTANTE DO "DIARIO DE PERNAMBUCO"

A — Antonio Joaquim Silva; Ariete F.; Auxiliar (2 cartas).
B — Bianca
C — Correspondente (3 cartas) · Creuza Santos ou Luci.
G — Georgina Barata.
I — Iraci Tenorio; Independente (3 cartas).
J — Joca (2 cartas); Jorge de Souza; João Marinho; José Bezerra Cavalcanti; José Nunes da Cunha; João Atanasio dos Santos.
M — Manoel Sebastião (um telegramma).
B — Rodolpho Aureliano; Raul Pristore.
S — Simplicio Carneiro de Mesquita; Sagonara (2 cartas).
T — Teofilo de Barros Filho.
X — X. X. (4 cartas).

PEDIMOS E ACHAMOS

Uma argola com 6 chaves deixadas cair por um passageiro do bonde de Beberibe.

PRACISTA

Importante firma importadora e de produtos nacionais oferece colocação a pessôa de competencia, conhecida no ramo de estivas e ferragens e bem relacionada na praça. Offertas por escripto sob o n. 3000 á posta restante deste jornal.

EPILEPTICOS

Ensino gratuitamente o modo seguro e infallivel para a cura da EPILEPSIA. Cartas para o dr. Eugenio Buchmann, Caixa Postal 2658 — Rio de Janeiro — Brasil.

BANCO DO POVO

INSTALLADO EM 27 DE ABRIL DE 1926

Capital	1.000:000$000
Fundo de Reserva	1.650:000$000
Fundo para integralisação do Capital	250:000$000
Lucros Suspensos	74:108$350

Balancete em 31 de Outubro de 1934

ACTIVO

Accionistas	400:000$000
Emprestimos e C/C Garantidas	11.335:525$770
Letras a Receber	18.454:489$340
Letras Descontadas	13.251:969$800
Agentes e Correspondentes (saldo a nossa disposição)	681:067$050
Acções em Caução	60:000$000
Moveis e Utensilios	10$000
Titulos e Immoveis Pertencentes ao Banco	451:970$920
Valores Caucionados	7.419:423$610
Valores Depositados	15.804:141$000
Diversas Contas	419:826$210

CAIXA:

Em moeda corrente no Banco	4.125:895$150	
No Banco do Brasil e noutros Bancos da praça	1.746:901$980	5.872:797$130
	Rs.	74.151:220$830

PASSIVO

Capital	1.000:000$000
Fundo de Reserva	1.650:000$000
Fundo para integralisação do Capital	250:000$000
Lucros Suspensos	74:108$350

DEPOSITOS:

Em C/C Sem Juros	98:443$020	
" " Limitada	6.123:679$950	
" " Movimento	5.072:746$430	
Prazo Fixo e Previo Aviso	17.180:367$370	28.475:236$770
Credores por Effeitos em Cobrança		18.454:489$340
Caução da Directoria		60:000$000
Garantias Diversas		7.419:423$610
Depositantes de Titulos e Valores		15.804:141$000
Agentes e Correspondentes		602:539$490
Diversas Contas		325:041$670

DIVIDENDOS:

Saldo não reclamado		36:240$600
	Rs.	74.151:220$830

Recife, 13 de Novembro de 1934.

Francisco Pinto — Presidente interino.
Arthur Pinto de Lemos — Gerente.
Miguel G. de Oliveira — Contador.

FADIGA MENTAL
NERVOSA E MUSCULAR
PHOSPHO-KOLA
DE GIFFONI
SABOROSO GRANULADO
GLYCERO-PHOSPHATADO

AVISOS FUNEBRES

TOM JOHNSON

SETIMO DIA

Maria Augusta Vellozo Johnson e filhos, William Johnson e esposa (ausentes), Amelia Vellozo Pessôa de Mello, Maria José Vellozo Pessôa de Mello, Manoel Cesar de Albuquerque e familia, Dr. Justino Gonçalves e familia sinceramente compungidos com o fallecimento do seu extremecido esposo, pae, irmão, genro, cunhado e tio, convidam aos parentes e amigos para assistir ás missas que mandam celebrar na Ordem 3.ª do Carmo e na Matriz de Goyanna nos dias 15 e 16 ás 8 horas da manhã. Desde já se confessam agradecidos.

Haverá salva para cartões.

DIVERSOS

Esperimentando o chá marca
HER MAJESTY'S BLEND
de Ridgways Ltd
não desejará outro

Ao Commercio

Declaramos que nesta data vendemos o estabelecimento de estivas sito á rua João do Rego n. 219 aos SRS. CASTRO & FERNANDES, livre e desembaraçado de qualquer onus podendo quem se julgar prejudicado com dita venda se apresentar dentro do prazo de treis (3) dias afim de ser indenisado, ficando de nenhum efeito qualquer reclamação depois desse prazo.

Recife, 13 de Novembro de 1934.

Amaral & Irmão.
Castro & Fernandes.

VINHOS DO PORTO
e
SHERRIES
só dos Exportadores
Findlater, Mackie Todd & Co.

De Graça

A todos que soffrem de molestias do peito bronchite, asthma, tosse rebelde catharro chronico, grippe ou fraqueza pulmonar, ensino de graça um remedio que os curará em poucos dias. Mande endereço a Maria G. de Andrade. Caixa.

DR. ANTONIO LIMA
Ex-assistente do Prof. Raul Pitanga dos Santos
Affecções dos intestinos, Anus e Reto
Cura das hemorrhoidas sem operação
Tratamento do Cancer do Reto. Cura segura das Fistulas da margem do Anus. Cirurgia Anu-Retal
Consultas diarias pela manhã e a tarde
Av. Marques de Olinda, 287, 1.º andar — Phone 9193

A TERRENOS A' VENDA

RS. 418500 na Beira Mar. Bôa Viagem. Para melhores informações no BANCO CENTRAL DE PERNAMBUCO. Rua

Vendem-se lotes de terrenos a vista e a prestações mensais a partir de ..... do Imperador, 362.

Dr. Ernesto Roesler
Molestias de Senhoras. Molestias internas. Tumores malignos. Fibromas
Radium. Raios X. Diathermia
Electrotherapia
Instituto de Radium e Radiologia
(Defronte do Hotel Central) — Fone 2497

O MENOR anuncio no MELHOR jornal implica no MAIOR reclamo

MOLESTIAS DAS SENHORAS. VIAS URINARIAS OPERAÇOES E PARTOS
DR. CASTRO SILVA
Director do Prompto Soccorro
Com 4 annos de pratica das maiores clinicas da Allemanha e França
Modernos methodos de exame do apparelho urinario. Tratamento dos tumôres da bexiga pela electro-coagulação. Tratamento das inflammações do utero, ovarios, prostata etc. pela diathermia e irradiação medicamentosa
Consultorio: Rua João Pessôa, 363
De 3 ás 6 horas
Res.: Av. Visconde de Suassuna, 863. Teleph. 2754

Industria regional de fibras de côco
FABRICA E COQUEIRAL EM UBU' — MUNICIPIO DE GOYANNA
CORDAS E CABOS
fabricados exclusivamente com fibras de côco desde ¾ até 7 polegadas de circumferencia.
Qualidade garantida, leve, de grande duração e maxima resistencia, verificadas no Arsenal de Marinha do Rio de Janeiro.
Recomendam-se para embarcações, reboques, alvarengas e navios; para serviços agricolas, industriaes, etc.
Encontram-se á venda nas principaes casas de ferragens e massames
Preços especiaes aos revendedores
THOMAZ DE AQUINO & Cia. Limitada
Caixa postal 271 End. tel. UBU'
RECIFE — PERNAMBUCO — BRASIL

OFORENO
Regulador hormonico do ciclo menstrual
A' CLASSE MEDICA
A medicação destinada a corrigir as perturbações utero-ovarianas era, até pouco tempo, baseada apenas em conhecimentos empiricos, oriundos geralmente de lendas que attribuiam a certas especies vegetaes as mais variadas virtudes therapeuticas, certamente duvidosas. Muitos preparados pharmaceuticos, ainda hoje, se baseiam nessas lendas, e dahi sua inefficacia.
Com o progredir da sciencia, e melhor conhecimento da physiologia do apparelho genital feminino, chegou-se á convicção de que as perturbações utero-ovarianas, traduzindo-se no mais das vezes em amenorrhéas, dismenorrhéas e menorrhagias, obedecem a disturbios hormonicos. Mesmo em casos de infecção e de neoplasias, nenhuma therapeutica surtirá effeito si não attender ao lado endocrino, necessariamente affectado, qualquer que seja a causa da perturbação existente.
A Sociedade Mercantil Limitada, com séde em São Paulo, resolveu por isto offerecer á classe medica um producto novo, baseado inteiramente na physico-pathologia do apparelho genital feminino, estudado á luz das mais modernas theorias scientificas. Sua formula foi cedida pelo PROFESSOR FERNANDO MAGALHAES, nome dos mais aureolados e dos mais representativos da cultura medica brasileira.
Esse producto, hoje entregue ao mercado do paiz, e cujos destinos se acham inicialmente garantidos pela competencia de seu illustre patrono, é o OFORENO. Representa elle uma associação efficacissima dos 4 hormonios que controlam as funcções genitaes da mulher: ovario, tiroide, lobo anterior da hipophise e cerebro. A esse hormonios foram incorporados principios vegetaes de reconhecida efficiencia nos disturbios utero-ovarianos.
O OFORENO não póde deixar de ser, portanto, uma medicação de indiscutivel valor therapeutico. Seu uso será, ao mesmo tempo, uma garantia para o clinico e para a paciente.
A' venda nas seguintes Drogarias e Pharmacias: Conceição — Confiança — Simões Barboza — Americana — Franceza — Nacional — Villaça — Silva Ferreira e pharmacia dos Pobres.
PEDIDOS AOS DEPOSITARIOS:
E. Martins & Cia.
Rua Vigario Tenorio, 155-1.º and.
TEPHONE 9168 — RECIFE

PERFUMARIAS
a "PERFUMARIA UNIVERSAL" acaba de receber ultimas novidades em perfumes dos mais afamados fabricantes, e rico sortimento de artigos para presente.
PREÇOS SEM COMPETENCIA
PERFUMARIA UNIVERSAL
Rua da Imperatriz, 257
Phone 2343

COMERCIO E FINANÇAS

CAMBIO

O Banco do Brasil abriu hontem com as seguintes taxas:

	90 D	A V
Libra	53$794	59$190
Dollar	—	11$640
Peso Uruguayo	—	6$300
Florim	—	8$000
Reich-Car	—	4$765
Escudo	—	3$505
Franco	—	3$185
Franco Belga	—	2$765
Franco Suisso	—	3$865
Peseta	—	1$645
Lyra	—	1$010

ASSUCAR

MERCADO LOCAL

Permanece firme o mercado assucareiro.

ENTRADAS

Assucar entrado até ás 8 horas de hontem:

Usinas	Saccos
Cachoeira Lisa	415
José Rufino	414
Massaú-Assú	2.075
Santo André	415
União e Industria	1.660
Jaboatão	416
Aliança	830
Muaurepe	1.664
Bom Jesus	1.730
Central de Barreiros	4.310
Ipojuca	1.198
Porto Rico	826
Santa Thereza	1.350
Santo André	590
Frez Matilde	360
Cazangé	414
Maria das Mercês	414
Girangy	415
Santo Ignacio	414
Bulhões	832
Santa Panphilia	63
Capibaribe	416
Petribú	416
Ostende	6.230
Jaguaré	476
N. S. das Maravilhas	2.130
Salgado	2.271
S. Therezinha	[illegible]
São José	720
Ubaquilha	500
	45.348

Sanguêa

Secção Norte	42
Cabotagem	40

Stock até hontem 1.027.161

ALGODÃO

MERCADO LOCAL

Continua em posição de absoluta firmeza o mercado algodoeiro.

A cotação official foi de:
MATTA — 46$000 a 49$000.

ENTRADAS

Deste Estado	1.997.288
De outros Estados	1.058.649

CAFE'

MERCADO LOCAL

Continua firme o mercado de café, tendo melhorado um pouco. Hontem vigoraram os seguintes preços:
19$000 — 19$500

OUTROS GENEROS

Cotações fornecidas pela Junta dos Corretores

ASSUCAR BRUTO (Mascavo) — 36$000 a 38600.
ALGODÃO MATTA — 45$000 a 47$000.
FARINHA DE MANDIOCA — 11$500 a 12$000.
CAFE' — 19$000 a 19$500.
CAROÇO DE ALGODÃO — 1$600 a .. 1$700.
MAMONA — 5$900 a 6$000.
MILHO — 10$500 a 11$000.
FEIJÃO MULATINHO — 24$000 a .... 25$000.
FEIJÃO PRETO — 21$000 a 22$000.
ALCOOL PURO 40.º GRAUS — 1$800 a 2$000 — 42.º.

VAPORES A CHEGAR

Mês de Novembro

"Tambahu'" — de P. Alegre e esc.	13
"Tres de Outubro" de Tutoya e esc.	14
"Olimpier", do sul a	14
"Itaimbé", do sul a	14
"Orania", de Amsterdam e escalas a	15
"Almanzora", de Southampton e escalas a	16
"Pernambuco", da Europa a	17
"General Osorio", da Europa a	17
"Zeelandia", de Buenos Aires e escalas a	17
"Neptunia", de Buenos Aires e escalas a	17
"Affonso Penna" de Manáos e escalas a	18
"Siqueira Campos", do sul a	20
"Itanagé", do sul a	21
"Highland Princess", da Europa a.	23
"General San Martin", de Buenos Aires e escalas a	25
"Oceania", da Europa a	26

VAPORES A SAHIR

Mês de Novembro

"Olimpier", para Antuerpia e	14
"Itaimbé", para Belém e escalas a	14
"Almanzora", para Buenos Aires e escalas a	14
"Orania", para Buenos Aires e escalas a	15
"Pernambuco", para o sul a	17
"General Osorio", para Buenos Aires e escalas a	17
"Neptunia", para a Europa a	17
"Zeelandia", para Amsterdam e escalas a	17
"Affonso Penna" para B. Aires e escalas a	18
"Siqueira Campos", para Hamburgo e escalas a	20
"Itanagé", para Belém e escalas a.	21
Highland Princess", para Buenos Aires e escalas a	23
"General San Martin", para Hamburgo e escalas a	25
"Oceania", para Buenos Aires e escalas a	26

PAUTA SEMANAL DAS MERCADORIAS DE PRODUCÇÃO E MANUFATURA DO ESTADO SUJEITAS AO IMPOSTO DE EXPORTAÇÃO

Semana de 12 a 17 de Novembro de 1934.

Aguardente de cachaça	Litro	$270
Alcool	"	$350
Algodão em pluma ou em rama	Quilo	3$060
Assucar refinado, 1.º	"	$740
Assucar refinado, 2.º	"	$650
Assucar Chrystal	"	$650
Assucar usina	"	$770
Assucar demerara	"	$540
Assucar branco	"	$620
Assucar somenos	"	$540
Assucar 3.º jacto	"	$360
Assucar mascavado	"	$350
Arroz pilado	"	1$000
Bagas de mamona	"	$350
Borracha de mangabeira	"	2$000
Borracha de maniçoba	"	2$200
Cacau	"	$900
Café em caroço	"	1$260
Caroço de algodão	"	$100
Cêra de carnaúba	"	3$500
Côcos descascados	"	$230
Couros sêcos espichados	"	3$600
Couros sêcos salgados	"	2$450
Couros verdes salmourados	"	1$700
Farinha de mandioca	"	$230
Fecula de mandioca	"	$200
Feijão	"	$410
Milho	"	$180
Ouro	Gramma	12$000
Prata	"	$600
Peles de cabra	Quilo	9$000
Peles de carneiro	"	8$750

Os demais produtos acham-se na pauta geral.

MERCADO DE ESTIVAS

Vendas por atacado

Avéia, saco de 40 quilos	14$000
Azeitonas, lata de 1 quilo, Douro	2$500
Azeitonas, lata de 1 quilo, Elvas	2$800
Azeite, lata de 1 quilo	7$500
Arroz, agulha, saco de 60 kilos	65$000
Arroz japonês, saco de 59 kilos	55$000
Arroz comum, saco de 32 kilos	35$000
Banha de porco, quilo 2$200 a	2$300
Batatas, saco de 50 quilos, do Estado de 15$000 a	30$000
Bacalhau, barrica	145$000
Cerveja Malzbier, caixa	110$000
Cerveja Antartica e Teutonia, caixa	95$000
Cerveja União e Cristal, caixa.	85$000
Cebola, caixa de 45 k	50$000
Café em grão do Estado, em saco de 60 quilos, de 20$ a	$000
Cominho, quilo	5$500
Colorau, lata de 1 quilo	2$500
Doenge Macieira, caixa	280$000
Chá Lipton, quilo	5$000
Chá orminano, quilo	4$000
Cravo, quilo	7$500
Ervilha do Porto, lata de 3$ e	2$600
Herva-Dôce, quilo	5$500
Feijão mulatinho, do Estado, saco, de 28$000 a	30$000
Feijão preto do sul, saco a	22$000
Farinha do Maranhão, quilo	1$000
Farinha de trigo, nacional, saco a	33$000
Farinha de trigo, americana, saco a	41$000
Farelo de trigo, saco 35 quilos, de 9$000 a	9$500
Folha de louro, quilo	3$000
Kerosene, caixa de 19$500 a	21$000
Leite condensado, caixa	9$000
Macarrão, quilo	1$200
Massa de tomate, lata	1$000
Milhão em grão, saco	19$500
Manteiga de mesa, quilo 6$ a	7$300
Manteiga de tempeiro, quilo de 4$000 a	6$000
Mate, a granel, quilo a	1$000
Mate Real, quilo a	3$400
Old-tom inglês, caixa a	180$000
Queijo tipo Reino, caixa com 12 unidades a	150$000

PREÇO DO SAL

SAL GROSSO, typo norte.

Sacaria de algodão — 70 quilos 6$000 a 6$500.

SAL TRITURADO:

Sacaria de algodão — 70 quilos 6$500 a 7$000.

SAL COMUM, de Itamaracá:

Sacaria de algodão — 70 quilos 6$500 a 7$000.

BOLSA DE FUNDOS PUBLICOS DE PERNAMBUCO

	Compr.	Vend
Apolices Federais:		
Uniformisadas 5 %	365$000	
Diversas Emissões 5 %	365$000	
Apolices Estaduais:		
Nominativas 7 %	600$000	
Ao Portador (Portuarias) 7 %	600$000	640$000
Ao Portador Emissão 1927 7 %	600$000	630$000
Bonus do Tesouro 5 %	760$	780$000
Apolices Municipais:		
Consolidadas 3 %	420$000	440$000
Acções dos Bancos e Companhias:		
Banco A de Commercio vin 40$00	75$000	
Banco do Povo vin 38$000	63$000	65$000
Banco Central de Pernambuco vin 100$000	125$000	
Comp. Fiação e Tecidos de Pernambuco vin 300$000	200$000	
Companhia Industrial Pirapama vin 1:000$, ao portador	650$000	
Banco Regional vin 500	60$000	
VARIOS:		
Letras Hipotecarias do B. de Pernambuco — Juros de 6 % vin 100$000	69$500	71$000

ARRECADAÇÃO DA RECEBEDORIA DO ESTADO

Mez: Novembro Anno: 1934

DIA 12.

Renda ordinaria	177:189$620
Do dia 1 ao dia 11	1.148:930$550
Total	1.326:120$170

VENDAS A VAREJO

Vendas por atacado

Doce, quilo, de 1$500 a	1$400
Avéia, lata, de 2$600 a	4$000
Azeitonas, lata	2$700
Banha de coco lata	2$700
Azeite, lata, de 2$400	7$800
Banha de porco, quilo	2$500
Manteiga de mesa, quilo	7$500
Manteiga de tempeiro, 4$000 a	6$500
Leite condensado, lata	2$000
Farinha de trigo, quilo	1$300
Massa de tomate, lata	1$000
Extrato de tomate, lata	$800
Fermento para bolo, lata	1$500
Macarrão, quilo, de 1$400 a	1$600
Alitria, quilo	2$200
Chá Lipton, quilo	5$000
Chá comum, quilo	2$500
Oleo lamparina, garrafa	1$700
Arroz japonês, quilo, 1$ a	1$200
Arroz comum, quilo, $800 a	$900
Arroz agulha, quilo, 1$200 a	1$400
Feijão Mulatinho, quilo	$600
Feijão preto, quilo	$500
Farinha, cula de 15$00 a	15$00
Sal fino, quilo de $200 a	$300
Xarque, quilo 2$200 a	2$400
Sabão marmorizado, ba	$500
Sabão amarelo, quilo	1$500
Sabão Arantes quilo	1$200
Milho em grão, cula 1$000 a	1$200
Batata, quilo $500 a	1$000
Alpista, quilo	1$200
Painço, quilo	1$600
Farinha de Maranhão quilo	1$200
Farinha Sagu', quilo	2$400
Cominho, quilo	7$500
Pimenta quilo	6$000
Colorau, quilo 1$600 a	2$500
Cebolas, quilo	2$800
Açucar, quilo	1$000
Café, quilo 2$600	2$800
Pão, quilo	1$400
Alcool, garrafa	1$000
Ervilhas, lata, 1$600 a	2$500
Creolina, lata 2$000 a	2$500
Sardinhas, lata 1$000 a	1$600
Velas maço de $800 a	2$000
Sapolio	$400
Querosene, garrafa	$400
Canela, lata	$500
Vinagre, garrafa $500 a	$800
Vinho de mesa garrafa 1$200 a	$400
Carne do sertão, quilo	2$600
Toucinho, quilo	2$200
Carne de porco, salgada, quilo	2$000
Queijo, quilo	4$000
Queijo, tipo reino	1$800
Bacalhau, quilo	3$000

TABELA DE TAXAS PARA O ARMAZENAMENTO FRIGORIFICO A SER ADOTADA EM CARATER PROVISORIO PARA A EXPORTAÇÃO COMERCIAL DO ARMAZEM FRIGORIFICO DO PORTO DO RECIFE

Taxas por quilo por 15 dias ou fração — MERCADORIAS — Abacaxis, $010; Ameixas, $040; Amendoas, $040; Avelãs, $030; Aves, $070; Bacalhau, $030; Bananas, $008; Batatas, $008; Banha, $008; Banha, $020; Camarões frescos, $050; Camarões sêcos, $030; Carne congelada, $015; Carne a congelar, $050; Carne salgada, $030; Carne verde a resfriar ou resfriada, $040; Castanhas $010; Cebolas, $010; Cevada, $010; Cerveja, $020; CERVEJA Antartica e Teutonia nas especificadas, $030; Fumo em folhas ou preparado $050; Laranjas e limas, $010; $040; Damascos sêcos, $030; Côcos, $040; Ervilhas sêcas, $015; Feijão, $010; Figos frescos, $020; Flôres, $015; Frutas não Legumes $020; Leite, $050; Maçãs, $025; Mangas $015; Manteiga, $015; Milho, $040; Peixes secos ou salgados, $030; Peles confeccionadas, $200; Presuntos, $040; Queijos, $020; Salame, $020; Toucinho, $015; Uvas, $020; Vinhos, $080; Cêra (quilo) $080.

IMPOSTOS ESTADUAIS

A Recebedoria do Estado está cobrando a pagamento as seguintes classes:

Tabela A: Fazendas e miudezas em grosso (1). Fazendas e miudezas a retalho (2). Ferragens, louças, vidros, etc (7). Drogas e medicamentos (8). Fundição (11). Calçados e chapéos (12) Alfaiatarias e roupas feitas (13). Casas de vender objetos de cêra (14). Livrarias e papelarias (15). Casas de vender joias e relogios (16). Pianos, musicas, etc., etc. (17). Chapéos de sol e bengalas (22). Negociantes de algodão (23). Companhias de seguros (24). Jornais que publicam avulsos (25). Fabricas e depositos de bebidas (26). Bancos e agencias de Bancos (27). Armazens e recebedores de xarque (29). Negociantes de bacalhau (30). Estivas em grosso (32). Negociantes de querosene (33). Negociantes de gasolina (34). Lojas de fumo e seus preparativos (35). Armazens e exportadores de côcos (37).

Tabela B: Taxas fixas de ns. 1 a 11.

UM ARTIGO SOBRE O COMMERCIO DO BRASIL

O jornal "Financial Times" publicando um longo artigo firmado pelo sr. J. A. Barbosa Carneiro, addido commercial junto á Embaixada do Brasil em Londres, e no qual o autor mostra a posição da balança commercial entre o Brasil e a Grã-Bretanha. Em diversos capitulos o nosso addido commercial estuda o movimento de exportação brasileira para a Inglaterra, durante os annos de crise o transporte de mercadorias por mar; a industria da carne congelada e o carregamento do algodão em pluma.

Como se sabe o "Financial Times" é uma publicação de formidavel tiragem e os seus exemplares são vendidos no mundo inteiro. Está, assim, o artigo do sr. Barbosa Carneiro, destinado a uma grande divulgação.

A EXPORTAÇÃO BRASILEIRA E SEUS PRINCIPAES CLIENTES

A exportação total do Brasil, nos seis primeiros mezes do corrente anno, atingiu a 1.661.408 contos.

Os oito principaes paizes clientes desse commercio foram os que damos abaixo com o valor correspondente de suas compras.

	Contos
1º — Estados Unidos	644.201
2º — Allemanha	180.882
3º — Grã-Bretanha	160.456
4º — França	142.305
5º — Hollanda	81.946
6º — Argentina	73.259
7º — Uruguay	61.011
8º — Belgica	38.041

Nos doze mezes do anno de 1933, os nossos principaes oito clientes destacaram-se com as importancias abaixo de suas acquisições:

	Contos
1º — Estados Unidos	1.173.129
2º — França	224.878
3º — Allemanha	228.920
4º — Grã-Bretanha	213.894
5º — Argentina	111.068
6º — Hollanda	130.890
7º — Italia	91.629
8º — Uruguay	89.218

PRODUCTOS BRASILEIROS NA HOLLANDA

Durante o primeiro semestre deste anno foram importados pelo porto de Amsterdam, nos vapores do Lloyd Real Hollandez, productos brasileiros num total de 25.000 toneladas, dos quaes o café figura com 14.750 toneladas, o fumo com 2.548 tons., bananas 2.431 ton. laranjas com 1.067 tons. e farellos com 1.948 tons.

A EXPORTAÇÃO DE LÃ GAUCHA

A revista ingleza WOOL, orgão dos mais acreditados no mundo commercial, reproduz os algarismos officiaes relativos á exportação de lã no Rio Grande do Sul, no primeiro periodo do anno corrente.

Foram estes as cifras de exportação de lã gaucha, durante o primeiro trimestre nos ultimos tres annos:

Annos	Toneladas
1932	702
1933	1.766
1934	1.065

MOVIMENTO DO PORTO

Em 13—11—34

Vapores atracados:

"Pernambuco"	armz. B
"Poconé"	armz. 3
"Taubaté"	armz. 4
"Pyrineus"	armz. 7
"Una"	armz. 9

Ao largo:

Davisian.
"Maranguape"

Esperados hoje:

"Kerguelen" do sul .. armz. 3

Esperados amanhã:

"Basil"	da America
"Tambahu'"	do Sul
"Itapagé"	do Sul
"Santarém"	do Sul
"Olympier"	do Sul
"Oswaldo Aranha"	do Sul
"Tres de Outubro"	do Norte
"Itaquatiá"	do Norte

Mercadorias entradas nos armazens da Great Western, durante os dias 31 a 31 de Outubro

Mercadorias	Brum	Central	C. Pontas	Total Vol.
Açucar de usinas	35.678	18.604	116.244	170.526:Sacos
Açucar banguê	17.481	50	40	17.571:Sacos
Algodão deste Estado	1.164	3.010	—	4.174:Fardos
Algodão de outros Estados	536	—	—	536:Fardos
Alcool	—	2	120	122:Tanques
Aguardente	—	—	28	28:Toneis
Café em grão	—	250	1.570	1.820:Sacos
Couros	—	100	—	100:Fardos
Carvão vegetal	—	21.200	—	21.200:Sacos
Caroços de algodão	5.839	3.200	—	9.039:Sacos
Doce do Estado	—	700	—	700:Caixas
Feijão	—	—	3.650	3.650:Sacos
Farinha de mandioca	—	162	60	222:Sacos
Milho	2.627	2.100	5.820	10.547:Sacos
Madeiras	—	18	7	25:Carros
Peles	—	—	20	20:Fardos
Sementes de mamona	20	3.300	6.140	9.460:Sacos

NAVEGAÇÃO

LLOYD BRASILEIRO

ALBERTO FONSECA & Cia. Ltda. - AGENTES
Avenida Marquez de Olinda 122 (TERREO) — Phones: 9343 e 9262

NORTE

LINHA SANTOS — BELEM

(Sahidas as Quartas-Feiras)

"SANTAREM"
(13.675 tons. de deslocamento)
De SANTOS e escalas, é esperado no dia 15, pela manhã, sahirá no mesmo dia, á noite, para: CABEDELLO, NATAL, FORTALEZA, S. LUIZ e BELEM.

"PEDRO II"
(RAPIDO E LUXUOSO PAQUETE)
10.000 tons. de deslocamento)
De SANTOS e escalas, é esperado no dia 28, sahirá no mesmo dia, para: CABEDELLO, NATAL, FORTALEZA, S. LUIZ e BELEM.

LINHA RECIFE — PORTO ALEGRE

"CUBATÃ"
(Cargueiro)
De S. LUIZ e esalas, é esperado no dia 19, sahirá no dia 21, para: MACEIO', RIO, SANTOS, RIO GRANDE, PELOTAS e PORTO ALEGRE.

SUL

LINHA MANAOS — BUENOS-AYRES
(Sahidas nos Sabbados)

"AFFONSO PENNA"
(7.641 tons. de deslocamento)
De MANAOS e escalas, é esperado no dia 19 de Novembro, sahirá no mesmo dia, para: MACEIO', S. SALVADOR, VICTORIA, RIO, ANGRA DOS REIS, SANTOS, PARANAGUA' ANTONINA, S. FRANCISCO, RIO GRANDE, MONTEVIDEO e BUENOS-AYRES.

LINHA SANTOS — BELEM
(Sahidas nos Sabbados)

"CAMPOS SALLES"
(11.083 tons. de deslocamento)
De BELEM e escalas, é esperado no dia 17, sahirá no mesmo dia, para: MACEIO', SÃO SALVADOR, RIO e SANTOS.

LINHA RECIFE — PORTO ALEGRE

"PYRINEUS"
(Cargueiro — VIAGEM RAPIDA)
No porto atracado no Armazem 7 sahirá no dia 16, para: MACEIO', RIO, SANTOS, RIO GRANDE, PELOTAS e PORTO ALEGRE.

"TRES DE OUTUBRO"
(Cargueiro)
De TUTOYA e escalas, é esperado no dia 18, sahirá no dia 20, para: SÃO SALVADOR, ILHEOS, RIO, SANTOS, RIO GRANDE, PELOTAS e PORTO ALEGRE.

EUROPA

LINHA SANTOS — HAMBURGO

"SIQUEIRA CAMPOS"
(12.825 tons. de deslocamento)
De SANTOS e escalas, é esperado no dia 20, sahirá no mesmo dia, para: LISBÔA, VIGO, HAVRE, ANVERS, ROTTERDAM e HAMBURGO.

"CUYABÁ"
(11.500 tons. de deslocamento)
De HAMBURGO e escalas, é esperado no dia 18, sahirá no mesmo dia, para: S. SALVADOR, RIO e SANTOS.

LINHA SANTOS — NEW-YORK

"POCONÉ"
(Cargueiro)
No porto atracado no Armazem 3 sahirá hoje á tarde, directo a: RIO, SANTOS e ANGRA DOS REIS. (PRAÇA FRANCA).

PASSAGENS: — As encommendas somente serão respeitadas até 24 horas antes da sahida do vapor.
VALORES: — Devendo ser entregues a agencia devidamente lacrados, 2 horas antes da sahida do vapor.
CARGAS EM TRANSITO: — Recebemos para PARNAHYBA com baldeação em TUTOYA — Para JACUARÃO e SANTA VICTORIA DO PALMAR, com baldeação em PELOTAS — Para ROSARIO, ASUNCION PORTO MURTINHO, PONTO ESPERANÇA e CORUMBA', com transbordo em MONTEVIDEO — Para MAGALLANES, QUERTO MONTT, CORRAL, TALCAHUANO, VALPARAISO, IQUEQUES, ANTOFOGASTA e ARICA (CHILE), com transporde em RIO DE JANEIRO.
RECLAMAÇÕES: — Sobre FALTA ou AVARIA em mercadorias, de procedencia estrangeira ou do paiz, serão aceitas quando apresentadas por escripto no prazo de 72 horas após a terminação da descarga do vapor conductor, tornando indispensavel aos reclamantes considerem o Modelo O (proprio para o caso), que será fornecido por esta Agencia. —— PARA MAIS INFORMAÇÕES COM OS AGENTES. —— Telephones: — 9248 informações — 9269 Secção de freios.

Companhia Nacional de Navegação Costeira

VAPORES PARA O SUL

"ITAQUATIA" — Esperado de João Pessôa no dia 14, quarta-feira sahirá no mesmo dia para: Maceió, Bahia, Victoria, Rio de Janeiro, Santos, Paranaguá, Antonina, Rio Grande, Pelotas e Porto Alegre.
Recebe-se carga para os portos de Aracajú, Ilhéus, São Francisco, Itajahy, Imbituba e Florianopolis, com cuidadosa baldeação em Rio de Janeiro.

"ITAIMBE" — Esperado dos portos do norte no dia 17, sabbado, sahirá no mesmo dia para Maceió, Bahia, Victoria, Rio de Janeiro, Santos, Rio Grande e Porto Alegre.
Recebe-se carga para os portos de Aracajú, Ilhéus, São Francisco, Itajahy, Imbituba e Florianopolis, com cuidadosa baldeação em Rio de Janeiro.
Recebe-se tambem carga para Pelotas, com baldeação em Rio Grande.

"ITAGIBA" — Esperado de João Pessôa no dia 21, quarta-feira, sahirá no mesmo dia para: Maceió, Bahia, Victoria, Rio de Janeiro, Santos, Paranaguá, Antonina, Rio Grande, Pelotas e Porto Alegre.
ecebe-se carga para os portos de Aracajú, Ilheus, São Francisco, Itajahy, Imbituba e Florianopolis, com cuidadosa baldeação em Rio de Janeiro.

VAPORES PARA O NORTE

"ITAPAGE" — Esperado dos portos do Sul no dia 14, quarta-feira, sahirá no mesmo dia, para Macaú, Areia Branca, Fortaleza, São Luiz e Belem.
"ITANAGE" — Esperado dos portos do Sul no dia 21, quarta-feira, sahirá no mesmo dia, para Natal, Macau, Fortaleza, São Luiz e Belem.
"ITAHITE" — Esperado dos portos do Sul, no dia 28, quarta-feira, sahirá no mesmo dia para os portos de Macau, Areia Branca, Fortaleza, São Luiz e Belem.

VAPORES PARA JOÃO PESSÔA (Paraiyba)

"ITAGIBA" — Esperado dos portos do sul no dia 19, segunda-feira, sahirá no mesmo dia para: João Pessôa.
"ITAPUHY" — Esperado dos portos do Sul no dia 26, segunda-feira, sahirá no mesmo dia para: João Pessôa.

ULYSSES F. CORREIA
Avenida Alfredo Lisbôa n. 1 — Telephones: Informações 9214 — Sec. Freies 9297

ITALMAR

ITALIA FLOTTE RIUNITE • COSULICH & T N

PROXIMAS SAHIDAS

PARA EUROPA		PARA O SUL	
NEPTUNIA	17/11	OCEANIA	26/11
OCEANIA	15/12	NEPTUNIA	24/12
NEPTUNIA	12/1	OCEANIA	14/1
OCEANIA	2/2	NEPTUNIA	11/2
NEPTUNIA	2/3	OCEANIA	4/3

com escalas em: GIBRALTAR — ALGER NAPOLES e TRIESTE

Com escalas em: BAHIA — RIO — SANTOS — RIO GRANDE — M|VIDEO e B. AIRES

Passagens de e para SYRIA — EGYPTO — INDIA — CHINA e JAPON com a frota do

LLOYD TRIESTINO
(CONTE VERDE — VICTORIA — CONTE ROSSO)

ITALMAR S. A. Brasileira de Emprezas Maritimas
AGENCIA GERAL PARA O BRASIL
Filial de Recife
AV. MARQUEZ DE OLINDA N. 199 — TEL. 9431

Pereira Carneiro & Cia. Limitada

OSWALDO ARANHA

Esperado dos portos do Sul amanhã, sahirá no mesmo dia á tarde para os portos de Cabedelo, Natal, Macau, Areia Branca, Aracaty, Camocim e Ceará.

AVISO — Previne-se aos srs. carregadores que as ordens de embarques só serão fornecidas até a vespera das sahidas dos vapores contra entrega dos conhecimentos de embarques e despachos federaes e estaduaes.

PEREIRA CARNEIRO & Cia. — VIGARIO TENORIO 7[illegible] 4[illegible]

MALA REAL INGLEZA

PARA O SUL

ALMANZORA

Esperado neste porto no dia 16 de Novembro, sahirá depois de indispensavel demora, para: Bahia, Rio de Janeiro, Santos, Montevidéo e Buenos Ayres.

VAPORES ESPERADOS
ALMANZORA — 11-1-35

PARA A EUROPA

ALMANZORA

Esperado neste porto no dia 6 de Dezembro, sahirá depois de indispenzavel demora para: S. Vicente, Madeira, Lisbôa, Vigo, Cherbourgo e Southampton.

VAPORES ESPERADOS
ALMANZORA — 31-1-35

SERVIÇO DE VAPORES DE LONDRES E ESCALAS PARA: RIO DE JANEIRO, SANTOS, MONTEVIDEO E BUENOS AYRES

HIGHLAND PRINCESS em 23 de Novembro
HIGHLAND BRIGADE em 7 de Dezembro
HIGHLAND PATRIOT em 21 de Dezembro
HIGHLAND MONARCH em 4 de Janeiro de 1935

SERVIÇO DE VAPORES CARGUEIROS

Para: HAVRE, ANTUERPIA, ROTTERDAM, HAMBURGO e portos da Inglaterra

AGENTE:
M. NAUGHTON RUMBO
RUA DO BOM JESUS, 226 PHONE — 9.1.1.3
— RECIFE —

Companhias Francezas de Navegação

CHARGEURS REUNIS — TRANSPORTS MARITIMES
SERVIÇO DE CARGA E PASSAGEIROS
CHARGEURS REUNIS

PARA O RIO DA PRATA

O paquete "KERGUELEN" esperado em 5 de Janeiro de 1935, destina-se á Bahia, Rio de Janeiro, Santos, Montevidéo e B. Ayres.
Excellentes accommodações p/passageiros, ao par do mais gentil tratamento e com um optimo serviço de cosinha.

PREÇOS ACTUAES:

Bahia	1.ª Classe	1478700
	2.ª "	928900
Rio Janeiro	1.ª Classe	4288100
	2.ª "	2715300
Santos	1.ª Classe	4968400
	2.ª "	3165200

PARA A EUROPA

O paquete "KERGUELEN" chegará em 12 de Novembro, destinando-se aos portos de Dakar, Casablanca, Vigo, Bordeaux, Havre e Dunkerque. Dispõe de praça p/embarques e optimoos logares p/passageiros.

"JUMAIQUE" — p/Havre e esc. 14 Dez.
"GROIX" — p/Havre e esc. 15/1/35.
"EUBÉE" — p/Havre e esc. 15/2/35.

TRANSPORTS MARITIMES

"ALSINA", escalará n/porto em 12 de Novembro, destinando-se á Dakar, Gibraltar, Oran, Alger, Barcelona, Marselha e Genova.
MENDOZA — para Genova e escalas 12 de Dezembro
P/informações com os Agentes:
LEÃO & CIA.
RUA BARAO DO TRIUMPHO N. 61 PHONE N. 9145

HAMBURG - SUEDAMERIKANISCHE DAMPFSCHIFFAHRTS-GESELLSCHAFT

SERVIÇO REGULAR DE PAQUETES ALLEMAES

O PAQUETE

GENERAL OSORIO

esperado da Europa em 19 de Novembro, sahirá depois de curta demora para os portos de: RIO DE JANEIRO, SANTOS, RIO GRANDE, MONTEVIDÉO e BUENOS AYRES.

O PAQUETE

GENERAL SAN MARTIN

esperado neste porto no dia 25 de Novembro, sahirá depois de curta demora para os portos de: MADEIRA, LISBÔA, VIGO, BOULOGNE-SUR-MER e HAMBURGO.

PROXIMAS SAHIDAS

PARA A EUROPA:	PARA O SUL:
"General San Martin" 25.11.34	"General Osorio" . . 19.11.34
"General Osorio" . . 17.12.34	"General San Martin" 6. 1.35
"General Artigas" . 13. 1.35	.. ..

O VAPOR CARGUEIRO

PARANA'

esperado da Europa em 18 de Novembro, sahirá depois de curta demora para os portos do sul.

O VAPOR MIXTO

MUENSTER

esperado neste porto em 24 deste mez, sahirá depois de pouca demora para os portos do sul.

Para todas as informações sobre passagens cargas etc. queiram dirigir-se aos Agentes:
HERM STOLTZ & Co.
AVENIDA MARQUEZ DE OLINDA 35 TELEPHONE 9013

LLOYD REAL HOLLANDEZ

"A Linha onde V. Ex. não é um mero numero, mas recebe toda attenção pessoal"

ORANIA

Esperado de AMSTERDAM e escala, no dia 15 de Novembro, sahindo no mesmo dia, para: BAHIA, RIO DE JANEIRO, SANTOS e BUENOS AIRES.

VAPORES	SUL	EUROPA
ZEELANDIA	—	17 de Novembro
ORANIA	15 de Nov.	8 de Dezembro
FLANDRIA	6 de Dez.	29 de Dezembro
ZEELANDIA	27 de Dez.	19 de Janeiro

Informações com o Agente:
Frederick Von Sohsten
AVENIDA MARQUEZ DE OLINDA N. 175 — RECIFE
CAIXA POSTAL N. 100 —— TELEPHONE N. 9059

Companhia Carbonitera Rio-Grandense

SAIDAS DE RECIFE TODAS AS QUARTAS-FEIRAS

LINHA SEMANAL RAPIDA, DE RECIFE A PORTO ALEGRE COM OS NOVOS E POSSANTES CARGUEIROS: "PORTO ALEGRE" "PIRATINI" "BUTIA" "HERVAL" "TAQUI", "CHUI" "TAMBAU" e "CAXIAS"
Linha quinzenal para o Norte, até S. Luiz do Maranhão, com escalas pelos principais portos intermediarios

O NOVO CARGUEIRO
"TAMBAHÚ"
Esperado de PORTO ALEGRE e escalas a 13 de Novembro, sahirá na quarta-feira, 14, ás 16 horas, IMPRETERIVELMENTE, para: MACEIO', RIO, SANTOS, RIO GRANDE, PELOTAS e PORTO ALEGRE.

"BUTIÁ"
Esperado de PORTO ALEGRE e escalas a 17 de Novembro, sahirá no mesmo dia, á noite, para: CABEDELLO, NATAL, CEARA', MARANHÃO e PARNAHYBA (Via Tutoya).

Todos os vapores recebem cargas para os portos de: PARANAGUÁ, ANTONINA, ITAJAÍ, SÃO FRANCISCO e FLORIANOPOLIS, com mais mais cuidadosa e rápida baldeação no RIO DE JANEIRO.
— A Companhia dispõe do Armazem n. 4, do Cais do Porto do Rio de Janeiro, unico que tem os PATEOS COBERTOS no serviço de cabotagem, oferecendo assim grande vantagem aos srs. embarcadores.

AGENTE: **SOCIEDADE ANONIMA MAGALHÃES**
RUA DO APOLO, 53 e 55 — TELEPHONE, 9-2-4-2 Teleg.: BUTIA' e RECIDOURO

CESCAR & Cia. - Secção Maritima

AVENIDA RIO BRANCO, 126 — Tel. 9424

PAQUETE

"NORTE"

"CAMPEIRO"
Esperado no dia 18, sahirá para: Cabedello e Areia Branca.

"SUL"

"ITAPUCA"
Esperado no dia 20, sahirá no dia 22, para: Maceió, Rio, Santos, Rio Grande, Pelotas e Porto Alegre.

"VICTORIA"
Esperado no dia 21, sahirá para: Bahia, Rio e Santos.

AGENTES — Av. Rio Branco, 126 — Phone 9424
Tel. "NACIONAL"

Curo a 12$000 a grama

Na casa de PENHORES "A INDIANA", compra-se e EMPENHA-SE qualquer Joia antiga ou moderna, objectos de prata, moedas, brilhantes, cautelas de penhores da Caixa Economica, Machinas Singer, Photographicas, de Escrever, Radios, Armas, Relogios, "A INDIANA" é a UNICA que concerta relogios, dando um cartão de garantia por UM ANNO. Concertos garantidos de Joias e Oculos.
CASA DE PENHORES "A INDIANA" Rua Laranjeiras, 21
ALDEREDO FARIAS

COMBATA A SYPHILIS! TOMANDO
ELIXIR DE NOGUEIRA
FERIDAS, ESPINHAS, ECZEMAS ULCERAS RHEUMATISMO etc

SAUDE, FORÇA, ENERGIA pelo maravilhoso ferro

Dr. Alcedo Coutinho

Dos Hospitaes Pedro II e Prompto Soccorro. Assistente da Faculdade de Medicina
Cirurgia Geral — Vias urinarias — Doenças de senhoras
Tratamento medico e operatorio das varias afecções da: URETHRA PROSTATA BEXIGA, RINS, UTERO OVARIOS etc.
(vacinação pelvica)
Diathermia em geral e diatermocoagulação. Endoscopia urethral e vesical
Cons. — de 11 as 12 e 2 as 6
IMPERATRIZ 77-1.º

RHEUMATISMO?

AS FESTAS VEM AHI

Não façam roupas de casemira e brim sêla etc. sem examinarem o lindo sortimento recebido pela TIC-TAC das principaes fabricas do sul e do estrangeiro. Não se illudam com reclame procure ver o nosso stock, examinae nossas vitrines
Alfaiataria TIC-TAC — Rua João Pessôa, 270 — Phone 6364

O MENOR anuncio no MELHOR jornal implica no MAIOR reclamo

Untisal

Para TRANSPIRAÇÃO em geral deve imitar o que eu faço use sempre UNTISAL nos pés e debaixo do braço...

EM TODA CASA DE FAMILIA DEVE EXISTIR:

CESSATYL	DIGESTIVO EYER	CALCEON	SYNOROL
O melhor remedio contra a DÔR e contra a gripe	(Comprimidos) O melhor remedio para o estomago	Calcifica os ossos e facilita a sahida dos dentes	A melhor e a mais economica pasta dentrificia

Estes excelentes preparados vendem-se nas principaes farmacias

A Garantida

E' a unica casa de PENHOR no Brasil que leva mais de — "24" — mêses sem realizar leilão de cautelas em atraso.
Acceita em penhor tudo que represente valor como seja: joias, moveis e qualquer objecto, com ou sem uso.
Acceita "DINHEIRO POR CONTA" a partir de $500 (quinhentos réis) para amortização da cautela, sofrendo portanto os juros e a divida diferença.
Rua do Imperador, 277 — Recife
JOAO F. CARVALHO & Cia.

ROUPAS FEITAS DE CASEMIRA

Encontrará V.S. de padronagem modernissimos e casemira de pura lã, para homens 120$000, para creança.... 60$000. Sómente na conhecida Alfaiataria TIC-TAC — Rua João Pessôa, 270 — Phone 6364

PEQUENOS ANUNCIOS

Os anuncios nesta seção de procura e oferta de empregados aluguel e venda de casas, são cobrados no balcão ao preço de 100 réis a linha, por vez

DOMESTICOS

AMA — Precisa-se de uma para cosinha — Rua D. Vital, 337.

COSINHEIRA — Precisa-se de uma "que saiba bem cosinhar" quem não estiver em condições é favor não se apresentar. A tratar á rua do Espinheiro, 730.

COSINHEIRA — para casa de um casal, precisa-se de uma á rua Marquez do Paraná, 221 — Espinheiro.

CASAS DE ALUGUEIS

ALUGA-SE — uma bôa casa de construção moderna com 3 quartos, 2 sanemamentos garage com habitação, toda pintada e caiada de novo sita á Avenida Santos Dumont 58. Afiltos chaves na Mercearia do Ponto.

CASA NOS AFFLICTOS — Aluga-se uma moderna, com 3/4 internos, 1 externo, garage, oitões livres, sitio arborisado. Trata-se: Caminho Novo, 1.412.

CASAS — TERRENOS — PROPRIEDADES

VENDE-SE—uma casa com amplas accommodações, sitio todo murado, situada na Avenida Albino Meira (Chacon) n. 297. A tratar com F. B. Fellows. Rua Barão do Triumpho n. 328.

VENDEM-SE — os predios n. 455 da rua da União e 134 da rua da Imperatriz. Trata-se com Antonio Lyra, Estrada do Arrayal, 3600.

APARTAMENTOS

APPARTAMENTOS ECONOMICOS — E muito decentes, em palacetes, á rua do Hospicio e rua Conde de Bôa Vista, 128, todos com janella. Grandes jardins e parque arborisado para recreio. Excellentes accommodações para familia com pensão, 428.

ESCRIPTORIO — Aluga-se para escriptorio uma sala grande com dois quartos por 100$000 á rua do Livramento n. 38, 1º andar. A tratar na sala da frente.

PENHORES ?

Procure a casa "MOREIRA" a unica que offerece melhor offerta e cobra menor juro. Acceitam-se por conta de suas cautellas qualquer importancia. Rua das Laranjeiras n. 26.
Joaquim Moreira da Silva Junior

ESCOLAS E CURSOS

ALEMÃO E PIANO — Mathilde Furstenberg. Ensino pratico e theorico. Rua 7 de Setembro n. 280.

CORTE — ensina-se o curso completo pelo methodo geometrico: attende-se chamado em domicilios — Rua de Hortas, 401.

PIANOS

PIANO — Unica casa exclusivamente em pianos, auto-pianos e serafins. Sempre grande stock de diversos fabricantes para venda e troca. Material de primeira qualidade. Officina de pianos — Rua do Hospicio n. 58.

EMPREGADOS

COBRADOR — Offerece-se jovem, com perfeito conhecimento praça, longo tirocinio idoneidade, etc Optimas referencias. Deixa em deposito 5:000$000. Cartas este jornal COB.

ESTRANGEIRO — que viaja no interior aceita ainda algumas representações em commissões ou em consignação. Offerece bôas referencias. Offertas sob I. M. A redacção deste jornal.

MOÇA — Precisa-se de uma para serviços de escriptorio, que tenha bôa calligraphia saiba dactylographia e seja attenta ao serviço. A tratar á rua da Aurora, 49, 1º.

SERRALHEIROS — Precisa-se de bons serralheiros na Fabrica de Oleos, á rua Coronel Lamenha n.º 243.

AUTOMOVEIS

AUTOMOVEL BUICK — typo Canadá, sete pessôas, bom estado, machina perfeita, vende-se barato. Tratar caes José Mariano, 94.

AUTOMOVEIS — Acha-se a venda na Garage Victoria, n. 1052, telefone 6788, — os seguintes carros: Um Fiat 509 528 — Um Ford 1929 — Um Ford 1930 — Um Auto Omnibus 1932 — Um Caminhão Ford 1931 — Um Carro Willys 528 — Um Ford 1929 — Um Ford 1930 — Um Auto Omnibus 1932 — Um Caminhão Ford 1931 — Um Carro Willys

LOCOMOVEL — 3 — HP. — estufas, refrigeradores de ar frio, filtros foion com engrenagens, evaporadores, autoclave, correias de transmissão, polias, transmissões, mancaes, supportes, canos galvanisados de diversas dimensões, torneiras, torrador para café e outras inumeras ferragens em segunda mão porém quasi sem uso — vendem-se a preços vantajosos. Tratar com Humberto Rosado — Rua Diario de Pernambuco — 107 — 1º andar — Recife.

VENDE-SE — um automovel Buik typo 1929 em optimo estado; a tratar á Praça Arthur Oscar, 211.

DIVERSOS

JOGO DE BICHO — Carimbo de borracha com as palavras FEDERAL E PARA TODOS 28. 38. Talões para todos os preços 15500, 15800, 2800 e 28500, por 10 talões. Carimbos de borrachas igual a firma de qualquer pessôa — Rua de Hortas, 41.

MOVEIS — Precisa de dinheiro? Vae viajar? Quer vender seus moveis predios, casas inteiras mobiliadas, pianos, cofres, machinas de costura e de escrever, louças, crystaes, joias, e tudo que represente valor. Não vacille. Não perca tempo, procure immediatamente a LIQUIDADORA, rua João Pessôa, 290, em frente ao Cinema Royal e seus objectos serão bem vendidos ao melhor preço nas leilões que se effectuam todas as quarta-feiras ás 2 horas e aos quaes concorre sempre numeroso e abastada clientela. Pagamento immediato. Seja precavido e intelligente, procure hoje mesmo a LIQUIDADORA ou chame por escripto ou pelo telphone 6568.

MACHINAS ELECTRICAS — Um motor de 25 H. P. 220|440 v. G. E. com auto-compensador e relé de maxima. 1 de 10 H. P. 220|440 com levantamento de escovas e reostato á oleo, 1 grupo de Electrico com motor de 220|440 v. Siemens-Schuckert proprio para cinema. Diversos motores Electricos para corrente continua e alternada, triphasicos e monophasicos, para 110|220 e 440 v. desde 1|4 de H. P. a 7 1|2. Dynamos diversos: para 110 e 220 v. de 500 velias á 20.000 fabricantes G. E. e Simens-Schuckert. As machinas acima são com pouco uso assumindo a nossa firma inteira responsabilidade pelo bom funccionamento, o custo das mesmas e mais de 50 o|o menos do preço atual. Montagens e enrolamentos em geral. "ELECTRIFICADORA" — Largo do Paraiso, 10.

OBJECTOS ANTIGOS — Em joias, prataria, louças, porcelanas, cristaes, bronzes, curiosidades, e mais objectos de qualquer especie de antiguidade. A CASA AFRICANA compra á rua Larga do Rosario, 125 (Junto ao Pateo do Paraiso). Tambem executa-se concertos garantidos de relogios, joias e oculos. Abre-se letras grava-se pedras, coloca-se vidros de todas as formas.

RASGOU SEU TERNO? — Tecidos, tapêtes? Vá ao serzidor invisivel. Fica novo. Rua da Aurora, 93, 2º andar.

RELOGIOS — Executa-se qualquer concerto em relogios, garantindo-se pelo praso de um anno o funccionamento. Concertos de joias, oculos com perfeição. Abre-se letras, grava-se pedras, compra-se relogios de algibeira mesa e de parede; peças antigas em geral. Casa Africana — Rua Larga do Rosario 125 (junto ao Pateo do Paraiso). Colloca-se vidros em qualquer feitio.

CASA EM BOA VIAGEM

Reconstruida, ainda não habitada, com três quartos e demais comodos e instalações necessarias inclusive ampla garage, localisada em SETUBAL junto a Pensão dos Inglezes

ALUGA-SE

A tratar com EURICO MONTEIRO — Rua Diario de Pernambuco, 38-1.º andar

SERVIÇO AEREO CONDOR

Passageiros -- Correio -- Carga

RECIFE — RIO DE JANEIRO em 1 DIA
RECIFE — BUENOS AIRES em 2 DIAS
Partida dos Aviões:

Para o Sul:
TODAS AS QUINTAS-FEIRAS .. .. ás 4,30 horas
Via Bahia, Belmonte, Victoria, Rio, Santos, * Paranaguá, * São Francisco, Florianopolis, Porto Alegre, Montevidéo, até Buenos Aires
(* Estes Portos são escalados somente com o avião que parte do Rio nas Terças-Feiras)

Para o Norte:
TODAS AS SEXTAS-FEIRAS .. .. ás 9 horas
Via João Pessôa até Natal
AS MALAS FECHAM NA VESPERA DA PARTIDA
NA AGENCIA CONDOR .. .. ás 16 horas
NO CORREIO GERAL .. .. ás 18 horas

Vôo especial, a titulo de experiencia, no dia 15 de Novembro, escalando nos seguintes portos, caso haja passageiros para os mesmos: MACEIO', ARACAJU', BAHIA, ILHÉOS, CARAVELLAS, RIO DE JANEIRO

Dirigivel
"Graf Zeppelin"
VIAGEM EXTRAORDINARIA, ESPECIALMENTE DE NATAL
A MALA PARA A EUROPA FECHARA'
Sexta-feira, 14 de Dezembro, ás 16 horas
Nesta viagem o dirigivel, ao regressar do Brasil para a Europa, aterrisará em Sevilha no dia 17 de Dezembro

SERVIÇO AEREO TRANSOCEANICO SEMANAL
A mais rapida via de communicação aerea entre
BRASIL — EUROPA
VIA

CONDOR — LUFTHANSA

A MALA PARA A EUROPA FECHA
TODAS AS QUINTAS-FEIRAS
na Agencia Condor .. .. ás 12 horas
no Correio Geral .. .. ás 14 horas
Informações:
HERM. STOLTZ & Co. — RECIFE
AV. MARQUEZ DE OLINDA 35 — TEL. 3013

DJALMA

Leiloeiro official

PREVIO AVISO!!!
TERÇA-FEIRA, 20 DE NOVEMBRO — A'S 5 HORAS DA TARDE

Importante Leilão

AO CORRER DO MARTELLO!!!
RUA PEREIRA DA COSTA N.º 356 — (antigo Becco do Padre Inglez) — (Fernandes Vieira)
Na confortavel residencia do Illmo. Snr. Dr. PEDRO AMERICO WERNECK d.d. ADVOGADO DA PERNAMBUCO TRAMWAYS & POWER COMPANY LIMITED
Aguardem a descripção detalhada

EUSEBIO SIMÕES Leiloeiros officiaes DJALMA SIMÕES
"Prestam contas 24 horas depois de effectuado o leilão" Escriptorio e Armazem RUA JOÃO PESSÔA, 290 — Tel. 6568

CEDULAS RECLAME DO "CLUB AURORA"

Cada 100$000 de Cedulas Reclame, será trocado na séde do "CLUB AURORA", á Rua da Aurora n. 491.º andar, por um "BONUS", que lhe habilita aos grandes premios do Clube, e ainda acompanhado de um cartão que dá direito á 2 ou 3 ingressos dos Cinemas de sua preferencia

HOSPITAL DOS LAZAROS, COMITE' FEMININO DA MATERNIDADE DE RECIFE E COMPANHIA DE CARIDADE — Rua S. Gonçalo n. 109, PEDEM AOS COLEGIOS, HOTEIS, RESTAURANTES E ESPECIALMENTE AS MÃES PERNAMBUCANAS, QUE EXIJAM DE SEUS FORNECEDORES AS CEDULAS RECLAME DO "CLUB AURORA", E AS ENVIEM PARA QUALQUER DESTAS INSTITUIÇÕES. A RELAÇÃO GERAL DAS CASAS COMMERCIAES, QUE DISTRIBUEM AS CEDULAS RECLAME DO "CLUB AURORA", E' PUBLICADAS NAS TERÇAS, QUINTAS E SABBADOS, NO "DIARIO DE PERNAMBUCO" E NO "ESTADO"

PRAÇA MACIEL PINHEIRO

Auto de Praças — Phone 2528-2527
" " " " 2636
Mercearia Lucas N.º 387
Padaria Progresso e Industria " 364
Sorveteria Bôa-Vista " 381
Casa Copacabana (Deposito de Queijos) " 354
Depositos de Queijos — Americo Amorim " 378

RUA DA MATRIZ

Mercearia do Minho N.º 146
Armazem Peso de Ouro " 159
Restaurant Bôa-Vista " 28
Casa Barreto (Loteria) " 10

RUA DA IMPERATRIZ

Livraria Imperatriz N.º 17
Armazem California " 28
A Crystaleira " 36
Agencia Victor " 57
Bar e Confeitaria Gruta Azul " 58
Perfumaria Odalisca " 121
Mercearia Bella Vista " 128
A Cama Paulista " 131
A Decoradora (Moveis) " 193
Bazar das Creanças " 194
Salão Lafayette " 198
Casa das 100 000 Meias " 202
Drogaria e Pharmacia Silva Ferreira " 218
Sapataria Estrella " 227
Casa Chaves " 234
Livraria Combo " 254
Padaria Japoneza " 250
Casa Venus " 246
Pharmacia Nacional " 270
Sapataria Aliança " 283
Casa Ribas " 173
Tabacaria Silva " 282
Galeria Bôa Vista " 81
Confeitaria Ponto Chic " 274
A Bota Americana " 260
Sapataria Guarany " 21
Sapataria Santa Therezinha " 231
Sapataria Elite " 168
Aux. 100.000 Paletots " 118
Cama Ideal " 46
Tabacaria e Banca de Bicho " 168
Agencia Internacional de Publicações " 83
A' Nova Aida " 292
Loja Coelho " 202
Mar de Meias " 140

RUA DA AURORA

Casa Funchal (Moveis de Vime) N.º 49
Mercearia Aurora " 77

RUA PRINCEZA IZABEL

Padaria e Mercearia Princeza Izabel N.º 91|99

RUA JOAO PESSOA

A Primavera N.º 278
Chapelaria e Sapataria Trianon " 363
Galeria Italo Brasileiro " 339
Casa Mattos (Fazenda e modas) " 346
Pharmacia Villaça " 300
Casa Castro (Louças e vidros) " 356
Camisaria Exposição " 286
Alfaiataria Tic-Tac " 270
Barbearia e Perfumaria Espelho " 243
Leiloeiros, Eusebio e Djalma Simões " 290
Perfumaria Oriental " 233
Casa Byington " 244
O Prato Chinez " 218
Maison Chic (Fazendas e modas) " 265
Perfumaria Bijou " 229
Lojas Excelsior " 214
Livraria Cruzeiro " 371
A Sandalia Chic " 313
Casa Vantuil (A. Dentarios) " 247
Casa Odeon " 285
Parque Real " 253
A Elegancia " 175

RUA SIGISMUNDO GONÇALVES

Casa Parlophon N.º 95
Chapelaria Colombo " 118

RUA PAULINO CAMARA

Tinturaria e Lavandaria Chapeo Elegante N.º 59
"Italiana" " 80
Chapeu Parisiense " 87
Casa Record " 99
Casa Barros " 93

RUA DAS TRINCHEIRAS

Alfaiataria Paiva N.º 45
Lavanderia Chaves " 38
Sapataria Ildefonso Rego " 51

RUA DAS LARANJEIRAS

O Rei da Fortuna (Banca de Bicho) " 34

RUA DAS FLORENTINAS

Mercearia Bôa Estrella N.º 101
Mercearia Nova Estrella " 187
Agencia Ford — Fonseca Irmão & Cia., 164| " 168
Café Cerqueira " 146
Mercearia e Café Montanha " 235
Loja de Miudezas " 38
Café São Caetano " 246

RUA LARGA DO ROSARIO

Mercearia e Bar Nova Phenix N.º 89
Pharmacia Carioca " 232
Pharmacia Oswaldo Cruz " 228

RUA DA PENHA

Sapataria Neuza " 7
Pharmacia Penha " 58

PRAÇA DA INDEPENDENCIA

Confeitaria e Biscoitaria Suissa N.º 25|41
Casa Radio " 57
Casa Mozart " 43

RUA DIARIO DE PERNAMBUCO

Fabrica de Gravatas "COLOSSO" N.º 106
Typographia Brasil " 100
Japão em Pernambuco " 102
"Electricidade e Radio" Curioni & Weng " 133

PRAÇA JOAQUIM NABUCO

Armazem Nabuco de Madeira e material para construção " 187
Bomba Gazolina Energina e Texas.

RUA DUQUE DE CAXIAS

Chapelaria Silva Rodrigues N.º 222
Confeitaria Cintra " 216
Sapataria Cruzeiro " 221
Sapataria Continental " 353
Livraria Moderna " 223
Confeitaria Elegante " 281
A Graciosa (Miudezas fazendas) " 328
Chapelaria S. Marcos " 356
Sapataria Ventura Neves " 362
Sapataria Victor " 218
A Magnolia " 371
A Princeza " 343

RUA DO RANGEL

Confeitaria e sorveteria Barbosa N.º 200
A Nacional (Banca de Bicho) " 149

RUA DO LIVRAMENTO

Casa Minha (Miudezas e fazendas) N.º 25
A Flor de Paris (Fazendas e modas) " 65
A Sympathia (Fazendas e Modas) " 80
Sapataria José Mariano " 99
Sapataria Ventura Neves " 71
Armazem de Couros e Arreios " 92
Sapataria Realengo " 105
"A Portugueza" " 14

RUA DIREITA

Casa Wellington N.º 156
Grande Deposito de Queijo " 163
O Sertão na Capital " 205
Casa de Miudezas " 189
Deposito de Queijo e manteiga " 174
Typographia e Papelaria Lemos " 154
Casa Electrica " 170
Café S. José e Padaria Santo Antonio " 70
Mercearia Theodoro Costa " 181
Depositos de Queijos Moraes & Souza " 213

RUA DA PRAIA

Mercearia Figueiras N.º 124
Mercearia Mauricéa 184| " 188
Mercearia Pessôa " 112
Mercearia M. Cruz " 120
Grande Armazem de Molhados — Domingo Costa " 7

RUA DO IMPERADOR

Casa das Tintas "Duco" " 465
Casa de Electricidade — Carlos Garcia & C. Ltd. " 321

RUA SANTA RITA NOVA

Renda Priori Irmãos N.º 127

PATEO DO PARAIZO

Mercearia Paraizo N.º 113

AVENIDA RIO BRANCO

Livraria Universal N.º 50

AVENIDA MARQUEZ DE OLINDA

Salão Meridional " 174

RUA DO BOM JESUS

Padaria Continental N.º 125

RUA 1.º DE MARÇO

A Reforma (Fazendas e modas) N.º 250
Fabrica de Cigarros Lafayette " 64
Camisaria Nacional " 19
Sapataria Albino Maia " 98
Pharmacia Ricord " 84
Alfaiataria 1.º de Março (1.º andar) " 76

PRAÇA DO MERCADO

O Meu Thesouro (Casa de Bicho) " 64
A Flor do Egypto (Casa de Bicho) " 212
Carvoaria Economica " 19
Empreza Bonificadora Americana " 172

RUA DA CONCORDIA

Mercearia Brasil N.º 289
Pianos Essenfelder — Pires & Filhos " 448
Pharmacia Miguel Couto " 265
Confeitaria Siam.
Armazem Estivas — Alberto Rodrigues " 689
Mercearia Muniz " 854

BAIRRO DE SANTO ANTONIO

A Antena T. H. Figueredo — Rua de S. Amaro " 252
Armazem de Molhados S. José — R. Cel. Suassuna " 47
Mercearia Carmelitana — R. Cel. Suassuna " 8
Barracação S. Pedro — Pateo S. Pedro " 64
O Barateiro S. Pedro — de Soares & Ferreira — Pateo S. Pedro " 84
Mercearia do Povo — de José da Silva Ramos. Becco do Veado Branco — Proximo Pateo S. Pedro " 31
Mercearia e Fabrica do Café Primor — R. Tobias Barreto " 326
Café da Noite (Banca de Bicho) R. Estreita do Rosario " 212
Pharmacia Nossa Senhora do Carmo — Praça do Carmo

BAIRRO DA BÔA VISTA

Mercearia Lauro Rego — R. Nunes Machado " 321
Carvoaria "S. Cruz" — Pateo Santa Cruz " 428
Refinaria Sta. Cruz — R. Rosario B. Vista N.º 145
Mercearia Esperança — R. D. Vital " 114
Mercearia Dois Irmãos — R. D. Vital " 113
Mercearia Venus — R. Gervasio Pires " 485
Mercearia David — R. Riachuelo " 1106
Mercearia do Parque — R. Visconde de Goyanna " 1418
Mercearia Aviadora — R. Visconde de Goyanna " 121
Mercearia Flor do Pombal — Av. Visconde Suassuna " 331
Mercearia Coelho — Rua Cel. Lamenha " 138
Mercearia Bertha — R. José de Alencar " 130
Mercearia Gloria — R. da Gloria " 497
Mercearia Fernandes Vieira — R. Fernandes Vieira " 339
Mercearia Meu Ponto — Rua do Aragão " 100
Fabrica de Aguardente Granada — Rua José de Alencar " 611
Pharmacia Royal — R. Riachuelo " 1058
Pharmacia S. Lucas — R. Conde da Bôa Vista " 180
Pharmacia Bellisario Pena — R. Conde de Bôa Vista " 1071
Bomba de Gazolina — "Jockey Club" — R. Nunes Machado " 321
Lavanderia Progresso — R. da União " 605
Fabrica de caixas de papelão — R. José de Alencar " 611
Geladeira Banca de Bicho — R. do Paysandu.
Padaria Suissa — R. Visconde de Goyana " 941
Fabrica de Bolsas e cintos — Av. Manoel Borba " 53
Mercearia Cosmopolita — Rua do Rosario " 141
Dispensa Familiar — Rua da Conceição, " 18
Mercearia Rio-Ave — Rua Barão de S. Borja, " 304
Mercearia Lemos Fatis — Rua José de Alencar " 130
Alfaiataria Imbelloni — Av. Manuel Borba " 88
Pharmacia Coração de Jesus R. do Rosario " 163
Entreposto de Produtos Sertanejos — Rua do Aragão " 7
Mercearia do Sol — Rua Visconde de Goyanna " 139
Mercearia Andrade—R. João Perdigão " 724
Mercearia Antonio Soares — R. Santa Cruz " 418
Mercearia União — Rua da União " 10
Mercearia Je Manuel Caizeiro — Av. do Povo (Ilha do Leite) " 354
Mercearia Miranda — R. da Areia (Pombal) " 86

BAIRRO SAO JOSE'

Dispensa do 29 B. C. (Antonio Moraes)
Mercearia Hypacio Silva — Pateo S. Pedro " 7
Mercearia Falcão, R. Vidal Negreiros " 97
Mercearia União. Travessa do Rapozo " 177
Mercearia S. José — R. Vidal de Negreiros " 382
Mercearia Santa Rosa — Rua Vidal de Negreiros " 156
Mercearia Fonseca — R. Dias Cardoso " 227
Mercearia Lusitana — R. 24 de Maio " 140
Mercearia Economica — R. Padre Nobrega " 306
Mercearia S. Domingos — R. do Nogueira " 127
Mercearia S. José — R. Padre Floriano " 123
Mercearia Chiado — R. Tobias Barreto " 44
Centro Feliz (Jogo de bicho) Pateo do Terço " 66
Grande Fabrica do Café Delicia — R. Lomas Valentinas " 149
Mercearia Julio — Avenida Central " 161
Mercearia Atlantico Pateo do Terço " 80
Fabrica de Doces marca Indio — Rua do Muniz.
José Souza Reis — Casa Bancaria — Travessa da Trindade " 165
Deposito de Sêcos — Av. Sul " 1322
Barateiro S. Pedro (Mercearia — Praça S. Pedro " 84
Mercearia J. Silva — R. da Jangada " 38
Pharmacia S. João — Pateo do Terço " 84

ENCRUZILHADA

Mercearia União Praça da Encruzilhada " 1994
Casa Galvão — Praça da Encruzilhada " 2000
Casa Nova (Mercearia) Av. Bernado Vieira " 29
Casa Tavares (Miudezas) — Praça da Encruzilhada " 2004
Sapataria e Chapelaria Almeida — Praça da Encruzilhada " 1870
Casa Valente (Fazendas e Alfaiataria) — Praça da Encruzilhada " 1994
Casa Marques (Ferragens e Louças) — Praça da Encruzilhada " 1852
Pharmacia Toscano — Praça da Encruzilhada " 1864
Pharmacia Democrata - Praça da Encruzilhada " 1990
Mercearia Estrella de Belem — Av. Bernardo Vieira " 23
Fabrica do Café Belem — Av. Bernardo Vieira " 13
Casa de Frutas e banca de bicho — Praça da Encruzilhada " 1882
Pharmacia Encruzilhada — Rua Castro Alves " 7
Sapataria Crisostomo (Concertos Av. Norte " 1315
Casa Lourdes (Fazendas e Miudezas — Av. Norte " 2236

MERCADO DA ENCRUZILHADA

Compartimento n.º 97 (Mercearia, Miudezas)
" " " 130 (Fazendas)
" " " 131 (Fazendas)
" " " 134 (Deposito de pães)
" " " 73 (Artigos de Couro)
" " " 45 (Mercearia)
Compartimento 27 — 74 (Mercearia)

MERCADO SAO JOSE

Compartimento n. 209 (Calçados)
" " " 342 (Calçados)
" " " 344 (Calçados)
" " " 273 (Calçados)
" " " 275 (Calçados)
" " " 205 (Fazendas)
" " " 207 (Fazendas)
" " " 82 (Estivas)
" " " 84 (Estivas)
" " " 63—65—76—78—80 (Farinha)
" " " 77-78 (Mercearia)
" " " 90-92 (Mercearia)

CIDADE DE OLINDA

Loja Azul (Fazendas miudezas calçados) R. do Amparo N.º 5
Loja Olinda (Fazendas miudezas calçados) R. Prudente de Morais " 353
Loja Alzira — Rua do Sol " 29
Mercearia Peixe — Praça do Carmo.
Mercearia Chaves — Av. Joaquim Nabuco " 11
Mercearia S. Luiz — R. 15 de Novembro " 84
Mercearia N. Senhora do Carmo — Praça do Carmo.
Mercearia Popular — Av. Rio Doce " 780
Mercearia Farias — Av. Joaquim Nabuco " 23
Bar e Restaurant "Peixe" — Praça do Carmo.
Padaria "Peixe" — R. do Amparo " 97
Pharmacia S. Sebastião — Varadouro.
Mercearia Pereira — Rua S. João 313
Mercearia Nossa Senhora do Amparo, Rua do Amparo " 71
Padaria e Mercearia Veado — Avenida Joaquim Nabuco " 579
Mercearia S. Severino Rua S. Bento " 223
Mercearia 7 de Setembro — P. Dantas Barreto " 50
Mercearia Machado—Av. Rio Doce " 654
Mercearia Nova Olinda—Av. Joaquim Nabuco " 49
Fabrica de Cafés: S. Cristovam e Liberal — Av. Joaquim Nabuco " 1091

PEDIMOS AS CASAS COMMERCIAES QUE DISTRIBUEM AS CEDULAS RECLAME DO "CLUB AURORA", A FINEZA DE CARIMBAR NO VERSO

DIARIO DE PERNAMBUCO

PERNAMBUCO — BRASIL — RECIFE — QUARTA-FEIRA, 14 DE NOVEMBRO DE 1934

DIARIO SOCIAL

Estão chegando as boas festas de fim de anno, as noites enluaradas que enchem de encanto as nossas praias, as reuniões elegantes que dão á vida recifense uma nota mais colorida de sociabilidade.

Sabbado a Escola Domestica vae offerecer á sociedade pernambucana uma linda festa. As alumnas da escola da senhora Carolina Baltar sabem, como ninguem, preparar ambiente e encher de "charme" as suas recepções.

Aliás, hoje mesmo, á ceia do Congresso Afro-Brasileiro, que ali se realiza ás 20 horas e meia, não faltará a encantadora collaboração daquelle gentilissimo grupo de alumnas da Escola.

*

ANNIVERSARIOS

Faz annos hoje a senhora Dulce Vaz de Siqueira, esposa do sr. José de Siqueira, commerciante nesta cidade.

*

Faz annos hoje o sr. Eugenio Cardoso Ponte, do alto commercio desta cidade.

*

Faz annos hoje a senhora Maria Magdalena Correia de Araujo, viuva do desembargador Francisco Altino Correia de Araujo e genitora do prof. Edgard Altino, clinico nesta cidade.

*

Faz annos hoje a senhora Maria do Carmo Silva, esposa do sr. Manoel Silmão Chagas, 3º escripturario da Prefeitura do Recife.

*

BAPTISADOS

Foi levada hontem a pia baptismal da capella da Maternidade, a menina Maria Antonia, filha do sr. Aristides Marques e da sra. Zelina Marques.

*

FESTAS

Amanhã, ás 15 horas, a Tuna Portugueza offerece uma festa aos filhos dos seus socios. Pelo seu corpo de amadores será levada á scena a comedia em dois actos O retrato da baiarina.

A' noite haverá dansas e um concerto musical.

*

Vai ser uma festa de fina elegancia a noite de sabbado no Clube Internacional. As alumnas da Escola Domestica, que terminaram o curso, vão receber seu diploma, com solemnidade.

O prof. Arthur de Sá cathedratico de Hygiene, escolhido paranympho, discursará por essa occasião.

Pelas suas collegas falará a senhorita Aida Braga.

A seguir as diplomadas recepcionarão a sociedade pernambucana.

*

VISITAS

Visitou hontem a redacção do Diario de Pernambuco o escriptor Mario Marroquim, cujo livro Lingua do Nordeste, publicado este anno, alcançou tão brilhante successo.

A situação politica

(Continuação da 1ª pagina)

gem clara. Entretanto, acontece que nenhum juizo se faça antes de conhecer os argumentos contrarios que certamente virão. Alem disso, a decisão da mais alta instancia eleitoral certamente será estudada á luz do direito.

O "JORNAL DO BRASIL" DESFAZ OS BOATOS SOBRE A POLITICA DE S. PAULO

RIO, 13 (Meridional) — O "Jornal do Brasil" na sua secção politica publica hoje a seguinte nota:

"Durante varios dias correram boatos sobre a situação politica, causando inquietação, a pezar dos desmentidos. Agora porem, com a viagem do interventor paulista os palpites arrefeceram desfazendo-se a intriga entre o ministro Vicente Rão e o chefe do governo depois que ambos estiveram em companhia do interventor paulista, no domingo ultimo."

O SR. ALVARO MAIA FALLA A' IMPRENSA SOBRE AS ELEIÇÕES DE OUTUBRO NO AMAZONAS

RIO, 13 (Meridional) — Procedente do Amazonas encontra-se aqui, o sr. Alvaro Maia.

Falando á imprensa sobre ás eleições de outubro no seu Estado, disse que o Socialista, elegeu toda a bancada federal e 24 deputados estadoaes, num total de trinta.

Os trabalhistas dirigidos por Luiz Tirelli conseguiram eleger quatro deputados estadoaes.

Interrogado sobre a escolha dos candidatos de governador e senadores, assim despondeu o sr. Alvaro Maia:

"O nosso objectivo, primeiramente, era a conquista de postos na Constituinte Estadoal, o que conseguimos numa proporção vantajosa. Só depois agitaremos dos candidatos ao governo do Estado, a Senado e Camara Municipal.

ESCOLHIDO DELEGADO ELEITOR DA ASSOCIAÇÃO DE IMPRENSA DO PIAUHY

THEREZINA, 13 (Meridional) — Foi escolhido delegado eleitor da Associação Piauhyense de Imprensa o sr. José Epiphanio de Carvalho.

CANDIDATOS ELEITOS NO DISTRICTO FEDERAL, DEPUTADOS E VEREADORES

RIO, 13 (Meridional) — Segundo os ultimos resultados do pleito, no Districto Federal, attingiram á legenda, sendo considerados eleitos, um deputado autonomista e um frenteunista. Para vereadores, estão eleitos cinco autonomistas e dois da frente unica.

O GENERAL FLORES DA CUNHA IRA' AO RIO, EM AVIÃO

RIO, 13 (Meridional) — Telegrammas de Porto Alegre dizem que o general Flôres da Cunha embarcará amanhã, para Rio em avião.

O CAPITÃO JOÃO CABANAS E' PRESO, QUANDO ASSISTIA A APURAÇÃO DO PLEITO

S. PAULO, 13 (Meridional) — Houve hontem seria agitação no "Edificio Brawne".

O capitão João Cabanas assistia ali a apuração do pleito do dia 14. Em dado momento collocou o pé no travessão da cadeira para amarrar os sapatos, sendo advertido por Luiz Plinio Gomes Barbosa. Seguiu-se forte discussão. O capitão João Cabanas não julgava a sua attitude attentatoria ao decoro do recinto.

Foram então chamados alguns guardas para prendel-o. Cabanas mandou então que fizessem continencia deante do seu superior, recusando seguir preso pelos mesmos.

Foi chamado depois o major Benedicto Ferreira, official da Força Publica.

Presente este, houve nova discussão. Cabanas allegava que se encontrava numa funcção fiscalisadora. Só depois de grande relutancia e de ter redigido um protesto consentiu em seguir preso em companhia do citado official.

DESMENTIDO O ASSALTO A'S URNAS DE JURUA' E TARANACA' NO ACRE

RIO, 13 (Meridional) — O ministro da Justiça sr. Vicente Rão recebeu um telegramma do sr. Sabola Ribeiro, secretario geral da interventoria do Acre, em resposta a um pedido de informações, dizendo que o noticiado assalto ás urnas de Juruá e Taranacá não tem fundamento.

A NOTICIA DA ELEIÇÃO DO SR. SAMPAIO CORRÊA PARA SENADOR, PELO PARTIDO AUTONOMISTA CAUSA SURPREZA NOS MEIOS POLITICOS

RIO, 13 (Meridional) — Os meios politicos foram surprehendidos com a versão de que o Partido Autonomista elegeria o sr. Sampaio Corrêa senador, em attenção aos serviços prestados pelo mesmo ao Districto Federal.

A proposito dessa versão o sr. Sampaio Corrêa declarou que a noticia não o surprehendeu.

Em seguida adiantou:

"E' possivel que elementos autonomistas tivessem effectivamente cogitado da indicação do meu nome para compor a representação do Districto Federal no Senado, o que só poderia desvanecer-me, entretanto, a minha posição politica é tão clara, tão decisiva e tão definitiva que julgo desnecessarios maiores commentarios, em torno da minha possivel attitude. Continuo a manter a mesma posição com que me apresentei ao eleitorado independente desta terra e nella permanecerei até o fim, sempre solitario com os meus companheiros de lucta.

HOMENAGEM AO INTERVENTOR ARMANDO SALLES

S. PAULO, 13 (Meridional) — A Associação dos ex-combatentes prestará solemne homenagem ao interventor Armando Salles, por occasião do seu regresso do Rio.

Constará do programma uma "marche aux flambeaux". As lanternas terão desenhos de caracter civico-partidario.

A ELEIÇÃO PARA DELEGADOS ELEITORES EM BELLO HORISONTE

BELLO HORISONTE, 13 (Meridional) — Foram eleitos delegados eleitores: o sr. Januario Esteves pelo Syndicato dos Ferroviarios do Oeste de Minas; o sr. Antonio Moreira da Costa Ribeiro, pela classe dos Colectores e Escrivães; os sr. Candido de Oliveira, pelos Fiscaes do imposto de consumo; o sr. Tito Novaes, pelo Instituto de Contabilidade; o sr. Heraclito Mourão de Miranda, pelos Funccionarios Postaes.

O SR. JOSE' BRAZ FALLA SOBRE A SITUAÇÃO DO PARTIDO REPUBLICANO MINEIRO

BELLO HORISONTE, 13 (Meridional) — Em declaração á imprensa, o sr. José Braz disse crer que o P.R. conseguirá cem mil votos de legenda. Assim fará provavelmente 9 ou 10 deputados federaes e 12 a 14 deputados estadoaes.

A ACTIVIDADE DO PARTIDO LIBERTADOR

PORTO ALEFRE, 13 (Meridional) — O directorio central do Partido Libertador telegraphou aos directorios em todo o Estado recommendando o reinicio immediato da qualificação para os proximos pleitos municipaes.

OFFICIAES DEMITTIDOS PELO INTERVENTOR CEARENSE FALLAM A' IMPRENSA

FORTALEZA, 13 (Meridional) — Os auxiliares da interventoria agora demittidos, capitães Custodio de Oliveira, Alcides Araujo e tenente Fernandes Vieira, fallando conjuntamente, á imprensa, disseram que vinham estranhando desde o inicio a attitude do actual interventor que se mostrara um tavorista ardoroso, fugindo aos compromissos de governar equidistante dos partidos.

Em seguida confirmaram as noticias de remessas de metralhadoras antes do pleito, com destino a Sobral, secretamente, á revelia do chefe de policia. Adiantaram que a remessa de forças embaladas para o interior obedecera a um plano no sentido de coagir o eleitorado. Finalmente reaffirmaram que as razões para serem affastados se fundaram na divergencia de orientação partidaria do interventor.

O CAPITÃO JURACY MAGALHAES REASSUME A INTERVENTORIA

S. SALVADOR, 13 (Meridional) — O interventor Juracy Magalhães reassumiu a interventoria, fallando nesta occasião o sr. João Santos interventor interino.

NOVAS ELEIÇÕES NO PIAUHY

THEREZINA, 13 (Meridional) — O Tribunal Eleitoral Regional marcou para o proximo dia 24, novas eleições por terem sido annuladas as secções de Ceira Altos e Altolonga.

O DELEGADO ELEITOR DO SYNDICATO DOS COMMERCIANTES DE THEREZINA

THEREZINA, 13 (Meridional) — Foi eleito para delegado eleitor do Syndicato dos commerciantes, o sr. José Camillo Silveira.

ESTA' CONCLUIDA A APURAÇÃO DO PLEITO NO MARANHÃO

S. LUIZ, 13 (Morse) — Terminou a apuração do pleito, resultando estarem eleitos deputados federaes os srs. Magalhães de Almeida, Henrique Couto, Humberto Campos, Constancio Carvalho, do Partido Social Democratico; Lina Machado, Gerson Marques, do Partido Republicano; Genesio Rego, da União Republicana.

O Partido Social Democratico fez 16 deputados estadoaes, o Partido Republicano 9, a União Republicana 4 e a Liga Cathojica 1.

O SR. ARTHUR BERNARDES DESMENTE O ACCORDO POLITICO DE MINAS

RIO, 13 (Morse) — O sr. Arthur Bernardes telegraphou para o Diario de Noticias desmentindo as noticias tendenciosas de um pretenso accordo das opposições colligadas com os actuaes governantes.

UM GESTO DOS FRENTISTAS CRITICADO PELA IMPRENSA

RIO, 13 (Morse) — Os frentistas por intermedio de um delegado acreditado no Tribunal Regional Eleitoral, retiraram hontem os fiscaes que acompanhavam os trabalhos de apuração das eleições, sendo esse gesto criticado.

A Nação diz que os frentistas repetem a comedia que representaram por occasião da eleição para a Constituinte, procurando justificar a fragorosa derrota.

DECISÕES DO TRIBUNAL SUPERIOR ELEITORAL

RIO, 13 (Morse) — Reuniu-se o Tribunal Superior Eleitoral, assumindo as funcções de juiz effectivo o sr. Miranda Valverde.

Foram mandadas solicitar informações sobre a actual composição do Partido Republicano do Rio Grande do Norte.

O sr. José de Aguiar Campello requereu mandado de segurança á favor do conde Ernesto Pereira Carneiro para que possa continuar funccionando na Camara dos Deputados.

O Tribunal unanimemente não tomou conhecimento do pedido porque foi requerido por pessôa que não teve autorização legal do interessado para apresentar-se á Justiça Eleitoral.

PROJECTO DE CONSOLIDAÇÃO DAS LEIS ELEITORAES

RIO, 13 (Morse) — Dentro de poucos dias, baseados nos estudos feitos e na experiencia dos pleitos de 3 de maio e 14 de outubro, será apresentado na Camara um projecto de consolidação das leis eleitoraes.

O Diario da Noite foi informado de que nesse projecto será abolido o voto avulso, visando o mechanismo prestigiar e fortalecer a organização dos partidos.

OS ULTIMOS RESULTADOS DO PLEITO NO ESTADO DO RIO

RIO, 13 (Morse) — As apurações do pleito de 14 de outubro até agora conhecidas no Estado do Rio são as seguintes: Para deputados federaes e estadoaes: Partido Progressista, 14.967 e 15.243, respectivamente; Partido Popular Radical, 13.510 e 14.000; Partido Socialista, 5.056 e 5.059; Partido Republicano, 2.613 e 2.498.

O RESULTADO DO PLEITO NO ESPIRITO SANTO

VICTORIA, 13 (Morse) — A secretaria do Tribunal Eleitoral terminou o levantamento dos quadros das votações.

Foram apuradas 32.967 cedulas para deputados federaes e 33.233 para estadoaes.

Foram eleitos 3 deputados federaes pelo Partido Social Democratico e um pelo Partido da Lavoura.

A QUESTÃO LEVANTADA PELO SR. JOÃO MANGABEIRA VAE SER DISCUTIDA NA CAMARA

RIO, 13 (Morse) — O assumpto do dia é a questão levantada pelo sr. João Mangabeira, achando inconstitucional o criterio totalitario das eleições para o segundo turno.

Presume-se que a Camara occupará a respeito varias sessões, estando sendo preparados debates.

A APURAÇÃO DO PLEITO EM S. PAULO

S. PAULO, 13 (Morse) — O resultado das eleições até agora conhecido aqui é o seguinte:

Para deputados federaes e estadoaes: Partido Constitucionalista, 135.729 e 135.451; Partido Republicano Paulista, 100.161 e 101.131; Proletarios, 6.971 e 6.010; Integralistas, 5.311 e 5.135, respectivamente.

O SR. FLORES DA CUNHA NAO VIRA' AMANHA AO RIO, MAS SIM, POR ESTES DIAS

PORTO ALEGRE, 13 (Morse) — Foi noticiado que ao contrario do que foi divulgado, o general Flores da Cunha não partirá amanhã para o Rio, devendo a viagem realizar-se dentro de mais alguns dias.

Os circulos politicos ligam importancia ao assumpto que teriam tratado.

CANDIDATOS MAIS VOTADOS NO DISTRICTO FEDERAL PARA DEPUTADOS E VEREADORES

RIO, 13 (Meridional) — Candidatos mais votados no pleito do dia 14 no Districto Federal, segundo a ultima apuração: Nogueira Penido, ... 31.461; Amaral Peixoto, 30.716; Pereira Carneiro, 30.497; Henrique Dodsworth, 29.847; Julio Novaes, ... 29.847 e Candido Pessôa, 29.054.

Candidatos avulsos: Heitor Lima, 10.191; Leitão da Cunha, 9.588 e Mauricio de Lacerda, 4.177.

Para vereadores: Pedro Ernesto, 38.075 votos; Ernani Cardoso, 35.423; Attila Soares, 34.074; Jones Rocha, 34.066 e padre Olympio Mello, 33.821.

INFORMAÇÕES TELEGRAPHICAS DO DIA

O REGULAMENTO DO JOGO DO BICHO

RIO, 13 — (Meridional) — O deputado Guyer de Azevêdo apresentou á Camara um projecto regulamentando o jogo do bicho.

REUNIAO DE INTERESSADOS NO MERCADO DE FRUCTAS

RIO, 13 — (Meridional) — Estiveram reunidos no Ministerio da Agricultura, sob a presidencia do sr. Odilon Braga, os interessados no mercado de fructas, afim de estudar medidas que affastem as difficuldades existentes para a exportação de fructas. Ficou marcada nova reunião para sexta-feira, quando serão fixadas as bases do problema.

INQUERITO PARA A APURAÇÃO DA FALSIFICAÇÃO DA ASSIGNATURA DO PRESIDENTE DA REPUBLICA NUM DOCUMENTO OFFICIAL

RIO, 13 (Morse) — Prosegue na 1ª Delegacia Auxiliar o inquerito aberto para apurar a falsificação da assignatura do sr. Getulio Vargas num despacho deferindo que seja determinado pelo director do Departamento Nacional de Saude Publica o registro dos diplomas de professores das escolas e universidades americanas que se acham no Brasil, de accordo com o intercambio intellectual lavrado entre a Republica do continente americano. Tendo o director da Saude Publica suspeitado da grosseira falsificação, officiou ao Chefe de policia, estando o professor Henry activamente procurado pela policia.

RADIO SOCIEDADE FARROUPILHA DE PORTO ALEGRE

RIO, 13 (Morse) — Será inaugurada brevemente a Radio Sociedade Farroupilha de Porto Alegre, a maior da America, devendo as irradiações serem perfeitamente ouvidas em todo o Brasil e nos paises visinho. O apparelhamento foi adquirido em Buenos Ayres. O embaixador José Bonifacio fallará hoje, á meia noite, através da Farroupilha pedindo as sociedades brasileiras que se communiquem com Porto Alegre.

O MYSTERIO DA GAVEA

As pesquisas da policia para a descoberta do assassino de Tobias Waschawsky

RIO, 13 (Morse) — A policia continua suas deligencias afim de esclarecer o tenebroso crime que victimou o desenhista Tobias Waschawsky, estando as pesquizas voltadas para Campos, cidade fluminense, onde se presume esteja homisiado Walter Fernandes, indigitado criminoso cujo nome verdadeiro é Walter Coelho, que declarou a policia ignorar o paradeiro do mesmo.

OS PESCADORES QUEREM A REVOGAÇÃO DO ART. 3º DO REGULAMENTO DO INTERPOSTO DE PESCA

RIO, 13 (Morse) — O ministro Odilon Braga foi procurado por cerca de 300 pescadores pleiteando a revogação do art. 3º do Regulamento do interposto de pesca. Declarou aos mesmos que estudou cuidadosamente a questão chegando á conclusão de que a solução do problema não está na alteração do systema do interposto e sim na organização de um systema de financiamento, que permitta aos pescadores a obtenção dos recursos de que necessitam, tendo promettido que, caso não consiga tal solução, pleiteará elle proprio, perante a Camara, a revogação do art. citado.

E' APREHENDIDO EM GUARATINGUETA' UM CAMINHÃO DE ARMAMENTO

RIO, 13 (Meridional) — Foi apprehendido em Guaratinguetá, um caminhão de material bellico, acompanhado pelo tenente commissionado do Exercito Ivan Krauss.

Declarou esse official ter autorização do Ministerio da Guerra, tendo sido encontrados em seu poder mappas e documentos que eram conduzidos para a capital de S. Paulo.

A proposito foi aberto inquerito.

CREDITO PARA A CONSTRUCÇÃO DO "HANGAR" PARA O ZEPPELIN

RIO, 13 (Morse) — O sr. Marques Reis solicitou ao Tribunal de Contas, providencias no sentido de ser entregue 1.400 contos para a construcção do "hangar" para o Zeppelin.

ELEMENTOS EXTREMISTAS EXPULSOS DO EXERCITO

RIO, 13 (Morse) — Por ordem do general Goes Monteiro, foram expulsos do Exercito e entregues á policia, cinco cabos e vinte e cinco soldados pertencentes ao 3º Batalhão de Engenharia de Itajubá, por estarem promovendo agitações extremistas.

CREDITO PARA AS OBRAS DE REMODELAÇÃO DO THEATRO MUNICIPAL

RIO, 13 (Meridional) — Foi assignado hoje o credito de 1.500 contos para attender as despesas já effectuadas com a remodelação do Theatro Municipal.

EM TORNO DOS NEGOCIOS DO CAFE'

RIO, 13 (Meridional) — O assumpto sobre o café tem sido o assumpto das rodas commerciaes.

Outro problema que está interessando bastante é saber como os Estados Unidos poderão obter compensações do Brasil sem que as outras nações gozem de identicas vantagens.

NOMEAÇÕES NO DEPARTAMENTO DOS CORREIOS E TELEGRAPHOS, PARA PERNAMBUCO

RIO, 13 (Morse) — O director do Departamento dos Correios e Telegraphos assignou hoje portarias designando o praticante diplomado Tancredo Rodrigues da Silva Messias para agente postal de Garanhuns; dispensando o agente Ignacio Gaivão dos Santos e designando Oswaldo Gomes da Silva para servir como agente postal-telegraphico em Agua Preta, Estado de Pernambuco.

UMA GREVE ORIGINAL

RIO, 13 (Morse) — Communicam de Uberaba, cidade mineira que em virtude do pessimo estado sanitario da mesma, a população entrou em greve resolvendo não pagar impostos até que a municipalidade providencie no sentido de melhorar as condições hygienicas da cidade.

O CASO DA DEMISSÃO DE AUXILIARES DO INTERVENTOR CEARENSE

RIO, 13 (Meridional) — O sr. Moreira Lima, irmão do interventor do Ceará enviou uma carta ao "Correio da Manhã" a proposito do incidente verificado entre os officiaes auxiliares da interventoria: cita o missivista uma nota distribuida pelo governo á imprensa de Fortaleza, esclarecendo o sr. Moreira Lima que nunca condicionou os seus actos á opinião dos seus subordinados dos quais exigiu sempre absoluta lealdade, disciplina e obediencia e assim não permittiu a interferencia de officiaes na sua acção politica sendo obrigado a demittil-os por terem se revelado faltosos no caso dos sucessos de Joazeiro.

AS MANOBRAS MILITARES NO RIO GRANDE DO SUL

RIO, 13 (Meridional) — As manobras dos quadros do Estado Maior, na zona do Boqueirão, no Rio Grande do Sul deverão terminar no dia 15 do corrente, com um thema em conjuncto, no qual figurarão todas as armas. Após, regressarão ao Rio os professores, officiaes e alumnos que cooperaram nas manobras.

APOIO A' CANDIDATURA DO SR. MELLO FRANCO AO PREMIO NOBEL

RIO, 13 (Morse) — A opinião americana apoia vigorosamente a candidatura do sr. Afranio de Mello Franco ao Premio Nobel da Paz.

O REGRESSO DO SR. EPITACIO PESSOA, DE BUENOS AYRES

SANTOS, 13 (Meridional) — Passará hoje, aqui, de regresso de Buenos Ayres o sr. Epitacio Pessôa que será homenageado pelos representantes do commercio do café e da lavoura, em signal de reconhecimento aos serviços prestados pelo ex-presidente, quando governo.

O CASO DO REAJUSTAMENTO DE VENCIMENTOS DO PESSOAL DOS CORREIOS E TELEGRAPHOS, PROVOCA UM PEDIDO DE DEMISSÃO

RIO, 13 (Meridional) — Consta que a commissão de reajustamento das tabellas do pessoal dos Correios e Telegraphos, em vista das declarações do director sr. Leonidas Menezes apresentará hoje pedido de demissão por ter o sr. Leonidas Menezes estranhado que os membros da commissão tivessem augmentado sensivelmente os proprios vencimentos. O director deseja attender aos servidores que não ganham o necessario para o custo da vida.

DENUNCIADOS PELO DESAPPARECIMENTO DE 7.500 CONTOS EM ESTAMPILHAS

RIO, 13 — (Meridional) — O procurador da Republica denunciou 14 pessôas responsaveis pelo desapparecimento de estampilhas da "Casa da Moeda" no valor de 7.500 contos.

O caso está envolvido Jeronymo Pigatti.

O juiz ao receber a denuncia marcou dia e hora para o inicio do summario.

DISCURSO PRONUNCIADO PELO SR. MELLO FRANCO NA DATA ANNIVERSARIA DO ARMISTICIO

RIO, 13 — (Meridional) — O sr. Afranio Franco, convidado pela Fundação Carnegie para a paz internacional, proferiu na data do anniversario do armisticio um discurso em francês, expondo as suas idéas pacifistas.

COMMUNICAÇÃO DO MINISTRO DA VIAÇÃO AO INTERVENTOR GAUCHO, SOBRE FRETES MARITIMOS

RIO, 13 — (Meridional) — O ministro da viação communicou ao sr. Flores da Cunha sobre o caso dos fretes maritimos que o Lloyd está com as demais empresas obrigado, em face da recente resolução da conferencia de fretes, a cobrar os estabelecimentos pelas tabellas aprovadas em 1929 até que sejam ultimadas outras que já se encontram em elaboração, tendo por base o frete "ad-valorem".

FALSIFICAÇÃO DA ASSIGNATURA DO PRESIDENTE DA REPUBLICA NUM DOCUMENTO PUBLICO

RIO, 13 — (Meridional) — Um caso inedito vem preoccupando as autoridades policiaes. Trata-se da falsificação da assignatura do chefe do governo num documento da Saude Publica. O professor norte-americano Henry Crowder Skinwar requereu que se facilitasse o registro de diplomas de professores das escolas e universidades dos Estados Unidos, tendo despacho favoravel.

O primeiro delegado auxiliar sr. Dulcidio Gonçalves foi encarregado do inquerito instaurado para apurar o caso. A despeito das investigações não foi encontrado o autor da falsificação da assignatura do sr. Getulio Vargas.

A POSSE DO NOVO CONSULTOR JURIDICO DO MINISTERIO DO EXTERIOR

RIO, 13 — (Meridional) — Realizou-se hontem á tarde, a posse do prof. Gilberto Amado no cargo de consultor juridico do Ministerio do Exterior.

A "VASP" AGRADECE AOS "DIARIOS ASSOCIADOS"

S. PAULO, 13 — (Meridional) — Os directores dos "Diarios Associados" receberam um officio da Viação Aerea de São Paulo agradecendo o apoio dos jornaes do consorcio pela iniciativa da proxima linha sahida de São Paulo ao Rio e Bello Horisonte em aviões da empresa.

O sr. Eurebio Queiroz Mattos, conselheiro fiscal da "Vasp", recebeu da Associação Commercial de Minas um officio congratulando pela organização do referido serviço de communicações.

INFORMAÇÃO DO COMMANDANTE DA REGIÃO SOBRE O PLEITO DE 14 DE OUTUBRO

PORTO ALEGRE, 13 — (Meridional) — Respondendo um officio do procurador do Tribunal Regional Eleitoral, o commandante da região declarou que nenhuma anormalidade referente ao pleito de outubro foi trazida ao seu conhecimento.

O CHEFE DE POLICIA DA BAHIA REINICIA A PERSEGUIÇÃO AO BANDITISMO

S. SALVADOR, 13 — (Meridional) — O capitão João Facó reassumiu hoje o cargo de chefe de policia, reiniciando logo a perseguição a Lampião, cujo grupo está a caminho do territorio sergipano.

O PLEITO DO DIA 14

(Continuação da 3ª pagina)

José Bandeira	40	27.428
Abdisio Fraseres	54	26.088
Matheus Vaz	768	26.156
Herothides Xavier	596	26.067
Severino Barbosa	304	26.056
Affonso Ferraz	1.653	26.071
João Guilherme	7	26.014
Pio Guerra	202	26.037
Pedro Affonso	631	25.559
José Marcionilio	261	25.869
Jeronymo Heraclito	1.347	26.106
Malachias Rocha	737	26.346
João Alves	244	26.106
Antonio Cardoso	331	26.379
Joaquim de Britto	2.620	26.243
Genesio Vilela	20	26.631
Lina Petit	53	26.078
Geraldo Andrade	276	26.633
Adelino Amorim	120	25.990
Deocleciano Pereira	811	26.051
Paulo Silveira	440	25.995
Aniceto Varejão	215	26.090
João Menezes	56	25.973

PELO CHRISTIANISMO SOCIAL

	1º turno	2º turno
Ruy Bello	2.221	2.304
Nilo Pereira	94	2.673
Costa Rego Junior	60	2.703

PELO POSITIVISMO CONCRETO DO BRASIL

	1º turno	2º turno
Christiano Cordeiro	1.966	2.910

VOTAÇÃO DOS MUNICIPIOS POR LEGENDAS

CAMARA FEDERAL

	votos
CORRENTES — 2.ª secção	
Partido Social Democratico	91
União Libertadora	13
Dissidencia Pernambucana	48
CONSTITUINTE ESTADOAL	
Partido Social Democratico	30
Acção Libertadora	62
SALGUEIRO — 5.ª secção	
CAMARA FEDERAL	
Partido Social Democratico	54
CONSTITUINTE ESTADOAL	
Partido Social Democratico	55
Christianismo Social	25

O QUE VAE PELO MUNDO

(Continuação da 6ª pagina)

tendo prestado a esse paiz importantes serviços de espionagem.

AUSTRIA

MORRE NA MISERIA A CANTORA LOUISE ROBSON

VIENNA, 13 (Morse) — A famosa belleza do palco austriaco antes da guerra e grande cantora de comedia musical, Louise Robson, falleceu hontem, na maior solidão e pobreza.

INGLATERRA

A ALTA DO PREÇO DA PRATA

LONDRES, 13 (Meridional) — O preço da prata que havia baixado durante as eleições dos Estados Unidos, subiu bruscamente, em face das especulações de compradores chinezes e indianos.

HUNGRIA

RESULTADO DAS INVESTIGAÇÕES EM TORNO DA TRAGEDIA DE MARSELHA

BUDAPEST, 1 3(Morse) — Estão agora terminadas as investigações instituidas pelas autoridades hungaras após os assassinatos de Marselha, durante as quaes centenas de pessoas foram interrogada e vinte e uma outras detidas.

Nada ficou esclarecido que pudesse indicar a culpabilidade de qualquer das pessoas acima referidas, na morte do rei Alexandre I, da Yugo-Slavia e do ministro Luois Barthou, conforme declaração official hoje divulgada aqui.

Essa declaração salienta que não ha a menor razão para se affirmar que o assassino Gorgieff tenha estado em qualquer época na Hungria, mas accrescenta que doravante todos os emigrados croatas serão rigorosamente vigiados pela policia.

FRANÇA

SOLUCIONADO O CONFLICTO ENTRE A HUNGRIA E A YUGO-SLAVIA

PARIS, 13 (Morse) — Em definitivo, foi resolvido o conflicto entre a Hungria e a Yugo-Slavia, a respeito dos terroristas.

Os yugo-slavos foram asylados pelas autoridades hungaras.

Será levada á apreciação da Liga das Nações a iniciativa do governo de Belgrado.

CHILE

A CAMARA DO CHILE PRESTA O SEU APOIO A' CANDIDATURA DO SR. MELLO FRANCO AO PREMIO NOBEL

SANTIAGO, 13 (Morse) — O presidente da Camara sr. Gustavo Rivera, apresentou uma moção propondo a candidatura do sr. Afranio de Mello Franco ao premio Nobel da paz.

O embaixador do Brasil, sr. Rodrigues Alves, escreveu ao sr. Rivera, agradecendo e lembrando que o seu gesto será acolhido pelo Brasil como uma nova e eloquente prova da amizade que existe entre o Brasil e o Chile.